

広報

ぴっぴ

7

2026 July
No.814





2026 July No.814

目次 CONTENTS

- 3 地域おこし協力隊通信
- 4 特集「比布町複合庁舎建設のこれまでとこれから」
- 6 今月のまちからのお知らせ
町税などの納期限を守りましょう／令和8年度国民健康保険の概要／令和8年度介護保険料のお知らせ／ぴっぷいちごキャンペーン／空き家無料相談会／資格確認書の有効期限が切れます
- 12 情報満載
消費生活ニュース／ねんきんワンポイント ほか
- 15 子育て・教育
ぶっくんノート／こどものひろば／スマイル／里親になりませんか ほか
- 17 健康・福祉
地域包括支援センターは高齢者の相談窓口です／松田院長のすこやか健康だより／スマイルシニア ほか
- 20 行政報告
第2回町議会定例会
- 22 みんながヒーロー＆ヒロイン
- 23 まちある・記・フォトニュース



今月の表紙
6月17日、3年生が町内のイチゴ狩り農園「ノウリエいちご園」を訪れ、生産者インタビューとイチゴ狩りを体験しました。真っ赤なイチゴに大喜びの子どもたち。生産者の合田さんに栽培方法などを質問し、熱心にメモをとっていました。

役場などの電話番号

- 比布町役場 (代表) …… 85-2111
- 総務企画課 総務室 …… 85-4801
- 総合政策室 …… 85-4802
- 税務住民課 …… 85-4803
- 保健福祉課 …… 85-4804
- 地域包括支援センター …… 85-2112
- 保健センター …… 85-2555
- びびたく号 …… 85-4800
- 農林課 …… 85-4805
- 商工観光課 …… 85-4806
- グリーンパークぴっぷ …… 85-2383
- 遊湯ぴっぷ …… 85-4700
- 建設課 …… 85-4807
- 議会事務局 …… 85-4808
- 農業委員会 …… 85-4809
- 教育委員会 …… 85-2262
- 図書館 …… 85-3354
- 体育館・改善センター …… 85-2513

市外局番 (0166)

わが家のアイドル
りんの
山田 梨乃さん

大己さん・真菜さんの長女
(0歳7か月・西町)



最近では寝返りでゴロゴロしたり、大きな声でお話するのが好きです。パパに抱かれてスクワットをするのがマイブーム！

皆様のご家庭のアイドルを広報ぴっぷで紹介しませんか？
最近の写真とコメントを添えて、総務企画課 まち発信係にお寄せください！
✉koho@town.pippu.hokkaido.jp または プリントした写真でもOK！

比布町地域おこし協力隊通信

比布町で活動する地域おこし協力隊の皆さんを紹介します。

山と手仕事にひかれて

協力隊特集 VOL.2



山にひかれ、竹と向き合う。
前田 泰輔さん
竹細工の技術継承のため、日々制作や技術習得に取り組んでいます。



兵庫県西宮市出身の前田泰輔さん。竹細工の技術継承に取り組むため、今年度から地域おこし協力隊として着任しました。もともと自然が好きで、高校の修学旅行で初めて北海道を訪れたとき、広い空や雄大な山の雰囲気強くひかれたといいます。社会人になるタイミングで北海道の各地を巡っていた前田さん。「旅と仕事がちやごちやになっているような生活でした」と笑顔で振り返ります。

竹細工との出会い
子どものころから手仕事や工芸品に興味があり、旅行先でもその土地で作られる工芸品などを見るのが好きだったそうです。働きながら地域おこし協力隊の募集情報を調べ

る中で、比布町の竹細工後継者募集を知りました。「こういう仕事があったらいいな」と、自分の関心と募集内容が重なったことが応募のきっかけでした。仕事の合間を縫って着任の約1年前から工房に通い、少しずつ竹細工に触れてきました。

思い通りにならない竹と向き合う
現在、前田さんが学んでいるのは、近藤幸男さんが長年磨いてきた竹細工の技術です。材料となる千島笹は、まっすぐ割れるように見えて、実際には思わぬ方向に割れてしまうことも多く、「制御するのが難しい」と話します。特に大切なのが、編む前の材料となる「竹ひご」づくり。細く、均一できれいな竹ひごを作ることが、作品の仕上がりを大きく左右します。「ひごがきれいに作れたら、きれいに編める。最初から最後まで神経を研ぎ澄ませ、その積み重ねでようやく作品ができる」と、竹細工の奥深さを感じています。

比布町での新しい暮らし

比布町での暮らしについて、まず挙げたのは大雪山の美しさです。「普段の暮らしの中で、どっかい山を眺められることに慣れていました」と話し、着任当初は毎日のように大雪P・Aから大雪山を眺め、写真を撮っていたそうです。また、道東を巡ることが多かった前田さんにとって、水田のある風景も印象的でした。「生まれ育った稲作地帯の匂いがして、少し懐かしさもありました」と、町の風景に親しみを感じています。地域の人の交流も少しずつ増えており、近所の人と畑の水やりの際に言葉を交わすこともあります。「外から来た自分を快く受け入れてもらっている」と感じているそうです。

町の皆さんへメッセージ

「黙々と作業していることが多く、皆さんの目に触れる機会は少ないかもしれませんが、『来てよかった』と思ってもらえるよう精進します。温かく見守っていただけるとうれしいです」とメッセージを寄せてくれました。



特集 比布町複合庁舎建設のこれまでとこれから

皆さまからのご意見

これまで、さまざまな場面で町民の皆さまからご意見をいただきながら、複合庁舎の計画を進めてきました。交流機能、防災機能、子育て支援機能などの考え方は、皆さまの声をもとに整理しています。

町民検討委員会
令和5年12月～令和8年2月
全4回開催 委員数10名

町民ワークショップ
令和5年7月～8月 8分野
全10回開催 49名参加

出前講座 複合庁舎建設について
令和8年3月～4月 全3回
延べ約50名の参加

住民説明会
第1回 基本設計の概要
令和8年2月28日 36名参加
第2回 財源及び実施設計等のスケジュール
令和8年5月9日、5月11日の
2日開催 19名参加



イメージ図となります。実施設計段階での検討により変更になる可能性があります。

主なご意見と回答

- 気軽に利用できる明るい雰囲気施設がよい
● ワンストップ窓口を継続してほしい
● 建設費や将来の財政負担が心配
● 建設によって住民税の負担は増えるか
● 高齢者や障がいのある方に寄り添った施設にしてほしい
● 太陽光発電など環境への配慮も進めてほしい



比布町長 村中 一徳

複合庁舎は、単なる「役場の建替え」ではありません。防災拠点として町民の命を守り、行政サービスの向上を図るとともに、子どもから高齢者まで多世代がつながる新たな交流の場となる施設です。今後も町民の皆さまへの情報提供を行いながら、いただいたご意見を大切に、将来の比布町に必要な施設づくりを進めてまいります。

なぜ複合庁舎の建設が必要なのか？

現在の役場庁舎は昭和34年に建設され、築66年が経過しています。平成22年に実施した耐震診断では、現在の耐震基準を大きく下回る結果となり、大規模地震時には重大な被害が生じる可能性が高いことが分かっています。また、福社会館、老人センター、消防署なども老朽化が進み、行政機能が町内に分散していることから、こうした課題を解決し、将来にわたって安心して利用できる施設として、新たな複合庁舎の整備を進めています。

1 老朽化
築66年
老朽化が進行

2 耐震性に課題
耐震基準を満たさない

3 施設の分散
施設ごとの維持管理費増加

4 バリアフリー
バリアフリーへの対応不足

これまでの経過

- 1 平成27年10月 基本構想策定
2 令和6年3月 基本構想の見直し
3 令和7年10月 基本計画策定
4 令和8年2月 基本設計

これからの予定

1 令和8年8月～令和9年6月末(予定) 実施設計
実際に工事を行うための詳細な設計図や仕様書を作成します。

2 実施設計終了後
建設費の精査やコスト削減、資材確保などについても検討を進めながら、社会情勢や物価動向を踏まえて工事時期を判断します。

新しい複合庁舎の主な特徴

1 ワンストップで利用しやすい施設
役場、保健センター、教育委員会などの行政機能を集約し、窓口をまとめることで、複数の手続きを一か所で行えるなど、町民の皆さまの利便性向上を図ります。

2 多世代がつながる交流の場
交流スペース、こどものひろば、活動室、町民ホールなどを配置し、子どもから高齢者まで気軽に利用できる施設を目指します。図書館とも連携し、地域のにぎわいづくりにつなげます。

3 防災拠点
災害時にも行政機能を維持できるよう、高い耐震性能・非常用電源・防災備蓄・消防機能との連携などを備え、地域防災の中心となる施設とします。

4 環境に配慮した施設
高断熱化・LED照明・自然採光・自然換気・再生可能エネルギーの活用検討・ZEB Ready以上を目標に、将来の維持管理費の抑制につながる施設を目指します。

02 令和8年度 国民健康保険の概要

問 保健福祉課 社会福祉室 国保医療係

6月5日に開催された国民健康保険運営協議会で今年度の国民健康保険税率などが決定されました。

これを受け、町では第2回町議会定例会に課税限度額などを改正することを提案し、議決されました。概要をお知らせします。

●令和8年度の国保について

今年度の国民健康保険税率は下表のとおりです。

本町の国保加入者数は前年度と比べて11人減少、課税総所得(課税の対象となる所得の総額)は7億815万円増加しています。また、北海道が決定した今年度納付金は前年度と比べて920万円の増額となりました。

国民健康保険会計は、加入者の減少および高齢化、医療費の高額化などに大きく影響されます。国

民健康保険会計運営の現状を皆様にご理解いただき、医療費の適正化に向けた特定健診の受診や、各種健康事業などへの積極的な参加をお願いします。

現在は総医療費を考慮して税率を検討していますが、令和12年度からは北海道が決定した保険料率に統一される予定です。

●子ども・子育て支援金制度について
子ども・子育て支援法等の一部を改正する法律の施行に伴い、令

和8年度から「子ども・子育て支援金制度」が始まりました。

この制度は、社会連帯の理念を基盤に、全世代や企業の皆さんから支援金を拠出いただき、それによる子育て世帯に対する給付の拡充を通じて、子どもや子育て世帯を社会全体で応援する仕組みです。子ども・子育て支援金は児童手当の拡充、こども誰でも通園制度や妊婦のための支援給付などの施策に当てられます。

■国民健康保険税率

区分	医療保険分	後期高齢者支援金分	介護納付金分(40~64歳)	子ども支援金分
所得割 加入者の前年所得に対して	7.5%	2.5%	2.0%	0.29%
均等割 加入者1人当たり	24,000円	9,000円	9,000円	1,000円
18歳以上				100円
平等割 1世帯当たり	25,000円 ★12,500円 *18,750円	9,000円 ★4,500円 *6,750円	7,000円	1,000円

●税の軽減

令和7年中の所得が 下記の金額以下の世帯 (軽減判定所得)	軽減割合	減額金額									
		医療保険分		後期高齢者支援金分		介護納付金分(40~64歳)		子ども支援金分			
		1人につき	1世帯につき	1人につき	1世帯につき	1人につき	1世帯につき	1人につき	18歳以上	1世帯につき	
43万円 + 10万円×(給与所得者等の数-1)	7割	16,800円	17,500円 ★8,750円 *13,125円	6,300円	6,300円 ★3,150円 *4,725円	6,300円	4,900円	700円	70円	700円 ★350円 *525円	
43万円+31万円×(被保険者数) + 10万円×(給与所得者等の数-1)	5割	12,000円	12,500円 ★6,250円 *9,375円	4,500円	4,500円 ★2,250円 *3,375円	4,500円	3,500円	500円	50円	500円 ★250円 *375円	
43万円+57万円×(被保険者数) + 10万円×(給与所得者等の数-1)	2割	4,800円	5,000円 ★2,500円 *3,750円	1,800円	1,800円 ★900円 *1,350円	1,800円	1,400円	200円	20円	200円 ★100円 *150円	

未就学児は均等割が1/2に軽減されます。税の軽減を受けている場合も、その金額からさらに減額されます。

●課税限度額(上限額)

医療保険分	後期高齢者支援金分	介護納付金分(40~64歳)	子ども支援金分
670,000円	260,000円	170,000円	30,000円

★印は特定世帯の額・・・特定世帯とは、75歳に到達する方が国保から後期高齢者医療に移行することにより単身世帯となる方の世帯をいい、5年間、世帯で課税される平等割額が半額になります。

*印は特定継続世帯の額・・・特定継続世帯とは、特定世帯に該当して5年間経過後、さらに3年間、世帯別平等割額が1/4減額となります。



今月の まちからのお知らせ

医療制度・補助事業・税情報など、町から特にお伝えしたい大切な情報です。

問=問い合わせ先 ☎=電話番号 ※各課の電話番号は2ページに掲載

01 町税などの納期限を守りましょう

問 税務住民課 税務住民室 税務係

令和8年度町税および国民健康保険税の納税通知書を送付しました。内容をお確かめのうえ、期限内に納付してください。

納税には便利な口座振替を!

安心・安全・便利な口座振替をご利用ください。

●取扱金融機関

- 旭川信用金庫本店
- 比布町農業協同組合
- ゆうちょ銀行

●手続き方法

納付書、通帳、届出印を持参し、納期限の1か月前までに口座のある金融機関の窓口、または、税務住民課で手続きをしてください。

期限までに納付できない方へ

特別な事情で期限までに納付することができないときは、分割納付や納税猶予の相談に応じます。納期限前に税務住民課に申し出てください。申し出や相談がなく滞納したときは、滞納処分(差押えなど)を行う場合があります。

QRコード(eL-QR)を利用した町税の納付について

地方税の納付書に付される統一規格の地方税統一QRコード(eL-QR)をパソコン、スマートフォンで読み取ることにより、ご自宅などで町税の電子納付ができます。納付方法については次のとおり

●地方税お支払サイト

パソコンやスマートフォン等から「地方税お支払サイト」にアクセスし、下記の決済が可能です。

- ・クレジットカード
- ・インターネットバンキング
- ・Pay-easy(ペイジー)
- ・ダイレクト方式(口座振替)

●スマートフォン決済アプリ

決済アプリを開き、eL-QRを読み取ることにより納付できます。

●金融機関等

eL-QRに対応する全国の金融機関で納付できます。

利用方法や手数料については、「地方税お支払サイト」をご確認ください。

軽自動車税の減免申請手続きを!

身体障害者手帳などをお持ちの方および身体障がい者と生計を共にしている方が使用する軽自動車、一定の条件を満たす場合、申請により1台に限り軽自動車税の減免を受けることができます。7月23日(木)までに税務住民課へ申請してください。

申請書には個人番号(マイナンバー)の記入が必要です(法人の場合は法人番号)。

●申請に必要なもの

マイナンバー通知カードおよび運転免許証など2つの本人確認書類(マイナンバーカードの場合はカードのみ)、納税通知書、車検証、身体障害者手帳や療育手帳など年度ごとの申請です。昨年度減免を受けた方も新たに申請が必要です。



◀地方税お支払サイト

■各税目の納期限

	封筒の色	7月31日	8月31日	9月30日	11月2日	11月30日	12月28日	2月1日	3月1日
町道民税・森林環境税	青	第1期		第2期		第3期		第4期	
固定資産税	緑	第1期		第2期		第3期		第4期	
軽自動車税(種別割)	黄	第1期							
国民健康保険税	白	第1期	第2期	第3期	第4期	第5期	第6期	第7期	第8期

■負担限度額認定申請について

町民税非課税世帯の方が施設入所やショートステイを利用する際、食費や居住費（滞在費）の自己負担が軽減される制度があります。軽減を受けるためには、保健福祉課介護保険係への申請が必要です。（軽減の認定期間：8月1日～翌年7月31日）

●申請に必要なもの

- 本人および配偶者の預貯金通帳（最終記帳が申請日から2か月以内のもの）、有価証券、投資信託の写しなど
- 認定の要件
 - 世帯全員が住民税非課税であること
 - 住民票上、別世帯の配偶者も住民税非課税であること
 - 預貯金などの資産の状況が下記の表に該当すること

●負担限度額（1日あたり） ※令和8年8月1日から変わります 変更部分は青字で表記しています。

利用者負担段階	所得の状況	預貯金などの資産の状況	居住費（滞在費）の負担限度額						食費	
			ユニット型		従来型個室		多床室			
			個室	個室的多床室	特養等	老健・医療院等	特養等	老健・医療院（注）		
第1段階	生活保護受給者	要件なし								
	世帯全員が住民税非課税 ※	老齢福祉年金受給者	単身：1,000万円以下 夫婦：2,000万円以下	880円	550円	380円	550円	0円	0円	300円
前年の年金収入など		82.65万円以下	単身：650万円以下 夫婦：1,650万円以下	880円	550円	480円	550円	430円	430円	390円 *600円
		82.65万円超 120万円以下	単身：550万円以下 夫婦：1,550万円以下	1,370円	1,370円	880円	1,370円	430円	430円	680円 *1,030円
第3-2段階	120万円超	単身：500万円以下 夫婦：1,500万円以下	1,470円	1,470円	980円	1,470円	530円	530円	1,420円 *1,360円	

（注）「その他型」もしくは「療養型」の介護老人保健施設または「Ⅱ型」の介護医療院における多床室の入所者（療養施設の床面積が8㎡/人以上に限る）が対象です。その他の老健・医療院等の場合、第1段階は0円、第2段階以降は一律430円となります。

*印の金額は、短期入所生活介護、または、短期入所療養介護を利用した場合の額です。

※年金収入など＝公的年金など収入金額（非課税年金を含む）とその他の合計所得金額（合計所得金額から年金所得金額を除いた所得金額）

05 空き家無料相談会

町では、司法書士会、宅建協会の協力のもと「空き家無料相談会」を開催します。空き家に関する困りごとを、専門家に相談しませんか。

日時 8月22日(土)午前10時～午後4時

会場 図書館視聴覚室

内容 相続・登記、不動産取引、住宅の除却に関する相談

定員 10件程度（1件当たりの相談は45分以内）

申込 郵送、または、メールにより申込書を提出してください。申込書は建設課で配布、または、町ホームページに掲載しています。詳細は町ホームページをご確認ください。

町ホームページ「空き地・空き家対策」（建設課）



問 建設課 管理室 管理係

04 ぴっぷいちごキャンペーン

町内の飲食店9店舗で、「ぴっぷいちご」を使った限定スイーツやドリンクを販売しています。

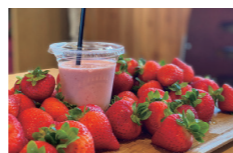

販売期間 6月19日(金)～7月31日(金)

参加メニュー・参加店（順不同）

- いちごスカッシュ《Calmiss Cafe》
- 苺パフェ《ばらえていきっちゃん紙風船》
- スムージーフロート、いちごソフト《NANA PLAZA》
- いちごスムージー《ピピカフェ比布駅》
- いちごサンド（土日限定）《ピピマルシェ》
- 特製まっかるん《ぴっぷりん》
- いちごかき氷、いちごミルク《道CAFE》
- プレミアムソフト《遊湯ぴっぷ内「休憩処」》
- 3時のおやつバーガー、贅沢かき氷《ブルスキッチン》

問 商工観光課 商工観光振興室 商工労働係

03

令和8年度 65歳以上の皆さんへ
介護保険料のお知らせ

介護保険は、「介護の問題」や「老後の不安」を解消するために、社会全体で支えあう制度です。40歳以上の方が被保険者となって保険料を納め、介護が必要となったときに介護保険のサービスを利用することができます。介護保険は、被保険者が納める保険料と、国や道、町の負担金を財源に運営されています。

問 介護保険制度について
保健福祉課 社会福祉室 介護保険係
保険料の納付について
税務住民課 税務住民室 税務係

町ホームページ
「介護保険料について」
(保健福祉課)



■第9期介護保険料について

比布町第9期介護保険事業計画（令和6～8年度）で決定された、今年度における65歳以上の方の介護保険料は、次のとおりです。介護保険料決定通知書を7月上旬に各世帯に送付していますので、内容をお確かめのうえ、期限内に納付してください。なお、40歳から64歳までの方の介護保険料は、加入している医療保険料（税）に含まれ、医療保険料（税）として納付されます。

基準額 月額 6,300円 × 12か月 = 75,600円

所得段階	対象者		所得の状況	保険料率	年間保険料
	町民税課税状況				
	世帯	本人			
第1段階	非課税	非課税	・生活保護受給者 ・老齢福祉年金受給者	基準額 × 0.285	21,500円
			課税年金収入と 合計所得金額の 合計		
第2段階	非課税	非課税	82.65万円以下	基準額 × 0.485	36,600円
第3段階	非課税	非課税	82.65万円超 120万円以下	基準額 × 0.685	51,700円
第4段階	課税	非課税	120万円超	基準額 × 0.9	68,000円
第5段階	課税	非課税	82.65万円以下	基準額	75,600円
第6段階	—	課税	82.65万円超	基準額 × 1.2	90,700円
第7段階	—	課税	120万円未満	基準額 × 1.3	98,200円
第8段階	—	課税	120万円以上 210万円未満	基準額 × 1.5	113,400円
第9段階	—	課税	210万円以上 320万円未満	基準額 × 1.7	128,500円
第10段階	—	課税	320万円以上 420万円未満	基準額 × 1.9	143,600円
第11段階	—	課税	420万円以上 520万円未満	基準額 × 2.1	158,700円
第12段階	—	課税	520万円以上 620万円未満	基準額 × 2.3	173,800円
第13段階	—	課税	620万円以上 720万円未満	基準額 × 2.4	181,400円
			720万円以上	基準額 × 2.4	181,400円

■介護保険料の納付方法

65歳以上の方の納付方法は、特別徴収（年金天引き）と普通徴収（直接納付）があり、年金受給者で受給金額の年間総額が18万円以上の方は、原則、特別徴収になります。普通徴収の方は、納付書により役場出納窓口や金融機関で直接納付いただくか、口座振替をご利用ください。

06 資格確認書の有効期限が切れます

現在交付している資格確認書の有効期限が令和8年7月31日をもって満了となるため、8月以降は使用できなくなります。

問 保健福祉課社会福祉室国保医療係

■令和8年8月以降に使える「資格確認書」または「資格情報のお知らせ」を7月中に交付します。

①【資格確認書（はがき型）】が届く方

- 85歳以上の方
- 84歳以下の方で、マイナ保険証をお持ちでない方

②【資格情報のお知らせ（A4サイズ）※】が届く方

- 84歳以下の方で、マイナ保険証をお持ちの方

※資格情報のお知らせは、自身の資格情報を把握するためのものであり、資格情報のお知らせのみで医療機関等の受診はできません。
また、資格情報のお知らせが届いた方であっても、なんらかの理由によりマイナ保険証での受診が困難であると申請された方には、資格確認書を交付します。資格確認書の交付を希望される方は、資格確認書交付申請書を役場窓口にご提出ください。
なお、資格確認書交付申請書は、市区町村の窓口でお渡ししているほか、広域連合のホームページにも掲載しています。

■医療機関への受診方法について

届いた書類によって、病院や薬局での受付方法が変わります。

資格情報のお知らせが届いた方



マイナ保険証
で受診してく
ださい

資格確認書が届いた方

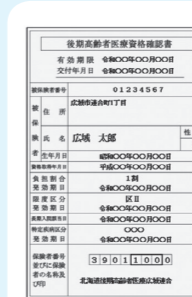

資格確認書で
受診してくだ
さい。

■医療機関でマイナ保険証が読み取れない場合の受診方法

マイナ保険証とあわせて「資格情報のお知らせ」を提示することで、医療機関を受診することができます。

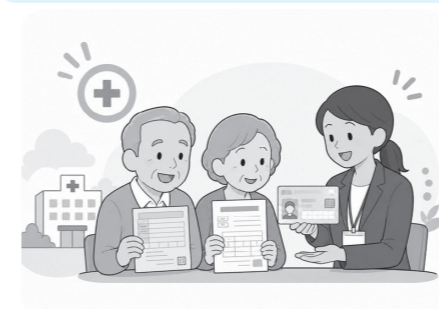

▼資格確認書

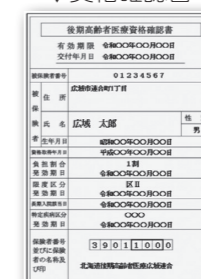

▼資格情報のお知らせ



北海道後期高齢者
医療広域連合
ホームページ



■資格確認書に限度区分等を記載することができます

資格確認書の以下①～③の欄については、本人が希望する場合、役場窓口で申請することにより併記することができます。

これまで、入院や高額な治療を受ける際には、自己負担限度額の適用を受けるために「限度額適用認定証」などが必要でしたが、この制度は廃止されました。これからは資格確認書に限度区分等を記載しておくことで、資格確認書1枚で医療費の自己負担限度額が適用されます。

※既に記載されている方は更新時に引き継がれます。

限度区分	自己負担割合	対象者
現役Ⅲ	現役並み所得者 3割	住民税の課税所得（注1）が690万円以上の被保険者と、同一世帯にいる被保険者の方
現役Ⅱ		住民税の課税所得（注1）が380万円以上の被保険者と、同一世帯にいる被保険者の方
現役Ⅰ		住民税の課税所得（注1）が145万円以上の被保険者と、同一世帯にいる被保険者の方
一般Ⅱ	一定以上所得者 2割	以下の（1）と（2）両方の要件に該当する方 （1）同一世帯に住民税の課税所得（注1）28万以上145万円未満の被保険者の方がいる。 （2）同一世帯の被保険者全員の「年金収入+年金以外の合計所得金額（注2）」の合計金額が ・被保険者1人の場合 → 200万円以上 ・被保険者が2人以上の場合 → 320万円以上
一般Ⅰ	1割	住民税課税世帯で一般Ⅱに該当しない方
区Ⅱ		世帯全員が住民税非課税であり、区Ⅰに該当しない方
区Ⅰ		世帯全員が住民税非課税であり、以下のいずれかに該当する方 ・世帯全員の所得が0円（注3） ・高齢福祉年金を受給している方

（注1）「課税所得」とは、住民税納税通知書の「課税基準」の額（前年の収入から、給与所得控除や公的年金等控除、所得控除（基礎控除や社会保険料控除等）を差し引いた後の金額）であり、確定申告書（所得税）に記載された課税される所得金額とは異なります。

（注2）給与所得がある場合は、給与所得金額から10万円を控除します。

（注3）公的年金控除は80万6,700円を適用します。給与所得がある場合は、給与所得金額から10万円控除します。

※マイナ保険証をお持ちの方はマイナポータルから限度区分等を確認できます。

- ①限度区分…医療費が高額になったときの自己負担限度額や入院した時の食事代などの区分を示しており、前年の所得に応じて決まります。
- ②長期入院該当日…直近12か月の入院日数が90日を超える市民税非課税世帯（区Ⅱ）に該当し、申請により認定を受けている方のみ記載できます。
- ③特定疾病区分…特定疾病療養受療証をお持ちの方で資格確認書に併記を希望する場合は、申請により記載できます。
資格確認書の表記は以下のとおりとなります。

特定疾病区分	認定した疾病名
区分A	人工腎臓を実施している慢性腎不全 (腹膜灌流のみを実施し人工腎臓を実施していない慢性腎不全を含む)
区分B	血漿分画製剤を投与している先天性血液凝固第Ⅷ印紙障がいまたは先天性血液凝固第Ⅸ印紙障がい（いわゆる白血病）
区分C	抗ウイルス剤を投与している後天性免疫不全症候群 (HIV 観戦を含み、厚生労働省大臣の定める者に係るものに限る。)

史上最高額サマージャンボ
NEW サマージャンボプレミアム
12億円
7億5千万円
6月30日同時発売

高齢者サポートサービスの契約トラブルに注意!



困ったときはすぐに
消費生活センターに相談しましょう
旭川市消費生活センター
☎ 22-8228

☎ 役場商工観光課 商工観光振興室 商工労働係

相談事例

電話で換気扇のクリーニング（5千円）の勧誘があったので依頼した。翌日、換気扇を掃除してもらった際、換気扇フードを風呂場で洗わせてほしいと言われたので業者を風呂場に案内したら、カビ臭いと言われ、風呂場と洗面所、トイレのクリーニングも勧められ、相場がわからないまま契約をしてしまった。2日間の作業だったが、内容もよくわからず、約60万円と高額なので換気扇以外の契約を解約したい。(60代)

消費者へのアドバイス

- 契約内容や料金について十分な検討ができないまま契約してしまった結果、トラブルにつながってしまっているケースが少なくありません。
- 事業者によってサービス内容や料金は異なるため、必ず複数社から見積もりを取り、事業者の選定は慎重に行いましょう。
- 料金や説明に納得できない場合は、きっぱりと契約を断りましょう。
- 作業当日に追加の契約を勧誘されてもその場で決めないようにしましょう。作業時はなるべく家族などに同席してもらいましょう。
- 困ったときは、お住まいの自治体の消費生活センターなどにご相談ください（消費者ホットライン 188）。

募集 自衛官候補生を募集します

▼自衛官候補生
受験資格 日本国籍を有し、採用予定月の1日現在、18歳以上33歳未満の男女
受付期間 7月1日(水)～9月1日(火)
試験日 9月16日(水)～27日(日)のいずれか一日
試験会場 陸上自衛隊旭川駐屯地
☎ 自衛隊旭川地方協力本部
旭川地区隊 ☎ 55-0100

募集 突哨山の外来種抜き取りボランティア

突哨山はカタクリやエゾエンゴサクなど、さまざまな野草を楽しむことができ、中でもカタクリの群生は日本最大級ともいわれています。そんな野草を外来植物から守るため、突哨山運営協議会がボランティアを募り、外来種抜き取り作業を行います。皆さんのご協力をお願いします。

☎ 8月2日(日)午前9時から
持ち物 作業用手袋、稲刈り用鎌、飲み物、虫よけスプレーなど
突哨山びびの路村上山公園側入口
☎ 役場総務企画課 総合政策室 政策係
☎ 85-4802

募集 市民後見人になりませんか

市民後見人とは、弁護士などの専門職ではなく、一般市民が成年後見人として、判断能力が十分ではない人を支援する制度です。

市民後見人の役割や意義、養成研修の内容等の理解を促す目的で、事前説明会が開催されます。
☎ 7月17日(金)午前10時～12時
☎ 旭川ときわ市民ホール
締切 7月15日(水)
☎ 旭川成年後見支援センター
☎ 0166-23-1003

第28回上川農試公開デー

上川農業試験場では、試験場の仕事を理解していただくため、公開デーを開催します。入場は無料で、雨天でも実施しますので、多くのご来場をお待ちしています。
☎ 8月5日(水)午前10時～午後1時
☎ 研究ほ場見学バスツアー、何でも農園相談、地元特産品販売など
☎ 上川農業試験場 ☎ 85-2200

募集 農産加工室8月利用分申込み受付

8月1日から31日までの間に農村環境改善センター農産加工室の利用を希望する方は、5人以上のグループで、加工品目と数量をまとめてお申し込みください。

▼トマトジュース加工グループの登録受付

7月25日から9月10までの間にトマトジュースの加工を希望するグループは、登録申込をしてください。
申込締切 7月6日(月)
抽選会 7月13日(月)午前9時30分から
☎ 福祉会館第3研修室
☎ 旭川市役所農林課 農林業振興室 農政係

旭川地方气象台から



▼大雨に備える

上川・留萌地方の近くに前線が停滞するときは、災害級の大雨となることがあります。气象台では大雨時の防災行動を支援するため、令和8年5月から新たな防災気象情報を発表しています。新たな大雨警報等では、住民の取るべき行動を5段階にレベル化した「警戒レベル」を付記しています。

普段からハザードマップなどで避難対策を進め、警戒レベル3相当以上の防災気象情報が発表された時は、自ら気象情報・キキクルなどを確認して避難の必要性を判断し、その時点での最善の行動をとり、身の安全を確保しましょう。
☎ 旭川地方气象台 ☎ 32-7102

7月17日は「北海道みんなの日」

北海道の価値を見つめ直し、これからの北海道を考える日。
1869年(明治2年)、北海道の名付け親とされる松浦武四郎が明治政府に「北加伊道(ほっかいどう)」という名称を提案した7月17日は「北海道みんなの日」、愛称「道みんなの日」です。
北海道の魅力と価値を再発見し、北海道を誇りに思う心を育み、より豊かな北海道を築き上げることを期する日として平成29年に制定しました。
この日をきっかけに、北海道の価値を見つめ直し、これからの北海道を考えてみませんか。

募集 放送大学 入学者を募集します

放送大学は、テレビやインターネットで授業を行う通信制の大学です。学位取得、キャリアアップや自己実現など、生涯学習を目指す方をサポートします。
出願期間 第1回 8月31日(月)まで
第2回 9月9日(水)まで
その他 入学試験なし
☎ 放送大学旭川サテライトスペース
☎ 0166-22-2627

募集 北海道排水設備工事責任技術者試験を実施します

排水設備指定工事店の資格要件に排水設備工事責任技術者試験を導入し、全道統一試験を行います。
受付期間 8月17日(月)～26日(水)
試験日 10月14日(水)
受験料 7,000円
開催市 旭川・函館・釧路・苫小牧
☎ 役場建設課整備室上下水道係

情報満載

暮らしに役立つ情報を掲載します。

マークの見方

- ☎ = 日時
- ☎ = 会場
- ☎ = 対象
- ☎ = 定員
- ☎ = 内容
- ☎ = 料金
- ☎ = 申し込み先
- ☎ = 問い合わせ先
- ☎ = 電話番号
- ☎ = FAX番号
- ☎ = メールアドレス

募集 令和9年度採用 町村職員を募集します

上川町村会では、令和9年度の採用職員を募集します。
一次試験は、上川町村会が実施し、各町村の二次試験により採用されます。

なお、本町では一般行政職・消防職・土木職・社会福祉士を募集します。詳しくは、町HPをご覧ください。

受付期間 7月1日(水)～7月31日(金)
試験日 9月20日(日)
☎ 上川町村会 ☎ 46-5230
☎ 役場総務企画課 総務室 総務係

募集 令和9年1月採用 消防職員を募集します

町では、令和9年1月採用の消防職員を募集します。採用試験は、テストセンター方式とし、全国約200箇所のテストセンター会場において実施しますので、詳しくは町HPをご覧ください。
受付期間 7月1日(水)～7月31日(金)
試験日 8月8日(土)～8月30日(日)の内いずれか1日を受験者が予約し受験
☎ 役場総務企画課 総務室 総務係



びっぶちょう としょかん ぶっくんノート

☎ 比布町図書館 ☎ 85-3354

開館時間 午前10時～午後6時（土曜・日曜は午後5時まで）
休館日 7月6・13・20・27・29日
（館内整理29日）

※休館日に本を返す時は、図書館入口右にある「本の返却ポスト」に入れてください。

●新刊図書紹介

今月のおすすめ新刊図書をお知らせします。

プティック

池井戸 潤/著

入行3年目、エリート街道を歩んでいた雨宮秋都は、ある案件をきっかけに、理不尽な戦力外通告を受けてしまう。退職を決意した秋都が見つけた、新たな希望とは…？『週刊ダイヤモンド』など掲載を加筆修正。



アイ・ウォント・トゥ・ホールド・ユア・ハンド

小路 幸也/著

イギリスでお世話になったロンドン警視庁のジュン・ヤマノウエがハネムーンで来日。そんな中、研人が共演した小松稚菜さんの実家から、有名イギリス人作家の絵画が見つかり…。『東京バンドワゴン』第21弾。



にぎっちゃだめ!

チョーヒカル/作

「やっちゃダメ！」と言われると、ついやってみたくなる…。ケーキに、トマトに、ほかほかごはん。手にぎったら、いったいどうなる!? にぎるたびに変わる家族の表情にも注目!



こどものひろばとは

入園前の親子を対象に、遊びの経験や育児情報の提供、保護者同士の交流を目的としています。親子のふれあい遊びや感覚遊びも取り入れています。【予約不要】

【開催日】
月・水・金曜日：午前9時～正午
午後1時～3時
火・木曜日：午前9時～正午

子育て相談

子育て相談員が、育児に関する心配事などをお聞きします。町内の子育て家庭が対象で、保育園・児童クラブ・自宅など希望の場所で対応可能です。電話やLINE相談もOK。内容に応じて保健師や栄養士も対応します。

子育て支援センター
公式LINEアカウント▶



今月の行事

- 24日(金) 「すくすく子育て講座<予約制>」
講師 元地域おこし協力隊 東谷 優輔さん
【リトルアドベンチャー 2026 SUMMER】を開催します。
- 25日(土) 「びびパパの日<予約制>」
土曜日開催のひろばです。家族と一緒に遊びに来てね♪

7・8月のテーマ展

図書館員の本棚～私たちの本棚を大公開！～



企業版ふるさと納税に際し 感謝状を贈呈

企業版ふるさと納税を通じて本町のまちづくりに多大なご支援をいただいたことを受け、村中町長から感謝状を贈呈しました。

・株式会社ダイイチプランニング
代表取締役 佐藤 憲幸 様 (旭川市)

募集 第59回全町ソフトボール 大会出場チーム募集!

日 8月30日(日) 午前8時開会式
所 びっぶ球場・多目的広場
対 中学生以上の比布町民
申込方法 行政区単位でチームを編成し、各行政区長を通じて教育委員会へ申し込み（7月29日締切）。詳細は行政区回覧などでご確認ください。
代表者会議 8月3日(月)
図書館視聴覚室
☎ 教育委員会生涯学習推進室
スポーツ振興係

「第5回びっぶ町フォトコンテスト」開催中

☎ 総務企画課 総合政策室 まち発信係

- テーマ 比布町で見つけた おいしい・楽しい・美しい
- 応募方法 町公式 Instagram アカウントをフォローし、応募用ハッシュタグ #映えびっぶ #びっぶ町フォトコンを付けて写真・動画を投稿
- 作品賞 最優秀賞1名、優秀賞2名、入選3名以内
- 応募締切 令和9年1月31日(日)

比布町公式
Instagram
(@pippu_town)



町ホームページ
「びっぶ町フォトコンテスト」
(総務企画課)



ねんきんワンポイント

国民年金保険料は 口座振替が便利でお得です

☎ 役場税務住民課 税務住民室 戸籍年金係
旭川年金事務所 ☎ 25-5606

国民年金保険料を口座振替で納付すると、納め忘れの心配がなく、納付する手間が省けて便利です。また、口座振替には、現金で納付するよりもお得な「早割制度」や「前納制度」があります。下期6か月分（10月～翌年3月分）の前納は、8月末までにお申し込みください。

●早割

当月末の口座振替にすると月々60円（年間720円）お得!

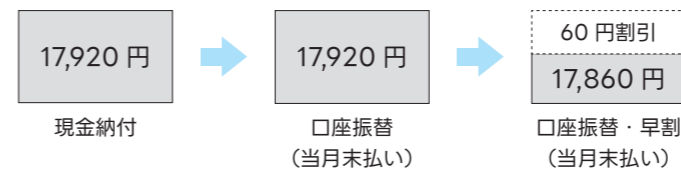

～口座振替の申し込み方法～

旭川年金事務所または各金融機関に備え付けの口座振替申出書に必要事項を記入・押印（金融機関の届出印）し、窓口へ提出してください。

一部金融機関については、マイナポータルからの申し込みも可能です。

●6か月前納

※今年度の4～9月分の申し込みは終了しました

4月～9月分、または10月～翌年3月分をまとめて前納1,220円（年間2,440円）お得!



●1年前納

※今年度分の申し込みは終了しました

4月～翌年3月分をまとめて年間4,510円お得!



こどものひろば

☎ 子育て支援センター ☎ 85-2555

日	月	火	水	木	金	土
7月のカレンダー						
気温の高い日は水遊びを行います。バスタオルなどをご持参ください						
5	6	7	8	9	10	11
	記入日	相談日	ほっぺ	お休み		
12	13	14	15	16	17	18
	お休み	改善センターでこどものひろば			お休み	
			午後お休み			
19	20	21	22	23	24	25
	お休み	壁画	きらら いちご	壁画	すくすく	★
26	27	28	29	30	31	
		相談日			記入日	
ほっぺ 0歳児 相談日 相談支援日(午後) すくすく きらら 1歳児 記入日 ファイル記入日 すくすく子育て講座 いちご 2歳児 壁画 壁画制作 ★ 今月の行事						



地域包括支援センターは高齢者の相談窓口です

問 地域包括支援センター
(役場保健福祉課内)
☎ 85-2112

あなたの権利を守るために「成年後見制度」の活用を

■成年後見制度とは

認知症や知的障がい、精神障がいなどのため判断能力が十分ではない方の権利を守る援助者(成年後見人など)を法的に選ぶことで、財産管理や契約を結ぶ際などに、不利益が生じないように支援を受けることができる制度です。

■成年後見人の役割

預貯金などの財産の管理や必要な福祉サービス・医療が受けられるよう、介護契約や医療費の支払いを行うなど、身のまわりの事柄に目を配り、本人の保護や支援をします。
※本人の判断能力によって支援できる内容は異なります。
※介護や保証人・身元引受などは、成年後見人などの職務ではありません。

■成年後見制度を利用するには

本人の判断能力が不十分になったあとに本人、または、配偶者などが裁判所に申請する「法定後見制度」と、将来に備えて本人と任意後見人等との間で契約する「任意後見制度」の2つがあります。

種類により手続きなどが異なりますので、気になることがある場合は、まずご相談ください。

問・役場保健福祉課
障がい者は福祉係
高齢者は地域包括支援センター
・旭川成年後見支援センター
(旭川市5条通4丁目
ときわ市民ホール1階) ☎ 23-1003

■成年後見制度利用までの一般的な流れ

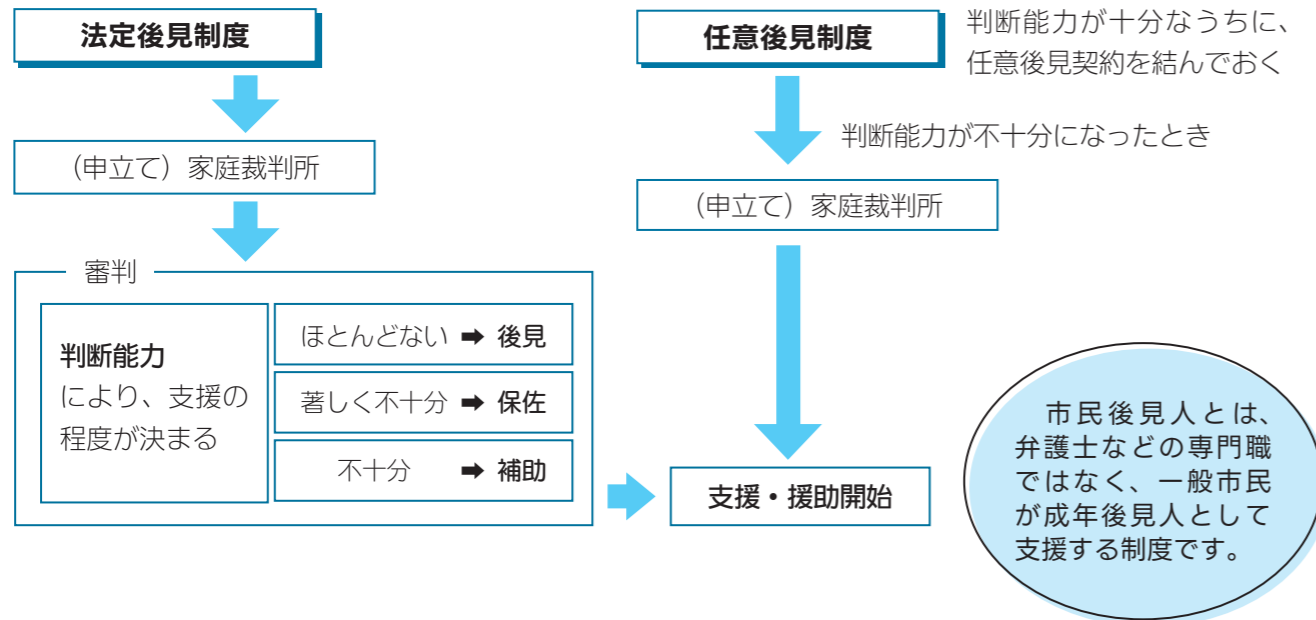

すまいるキッズ*

子どもたちの笑顔あふれるスナップをお届けします

後期課程 第5回体育大会 (2026.5.23)

【学級対抗】▷長縄跳び①8年生②7年生③9年生
【縦割り班】▷総合①紫組(リーダー=廣瀬琉羽)
②黄組(リーダー=勝見友音)
白組(リーダー=佐藤緑)

前期課程 第5回大運動会 (2026.5.30)

【総合】①白組(応援団長=青木理音)
②紅組(応援団長=大熊遼成)



「里親になりませんか」児童相談所からのご案内

▼里親制度ってなに？

里親制度は、さまざまな事情で、家庭で暮らすことのできないお子さんを一時的に一般家庭で養育していただく制度です。

▼里親になるのに資格は必要？

愛情を持ってお子さんを育てていただける方で基準を満たす方であれば、里親になるために特別な資格は必要ありません。

▼養育費はどうなるの？

数日間の短い期間から、年単位の長い期間まで養育をお願いすることがありますが、その間のお子

さんの生活費は公費でまかなわれます。例としては、医療費は公費で負担されるので支払なく受診でき、教育費は定額で支給されます。

▼もっと詳しく知りたい！

里親制度について詳しく知りたい方、里親を希望される方は、お気軽に里親支援センターみなぼっけ・旭川児童相談所にご連絡ください。

問 里親支援センターみなぼっけ ☎ 63-1410
旭川児童相談所 ☎ 23-8195

スマイルシニア

高齢者の笑顔あふれるスナップをお届けします

第48回老人スポーツ大会

【総合】①白組 ②紅組



感謝状授与

比布町老人クラブ連合会役員として多年にわたり活動され、会員相互の親睦と交流の促進に大きく貢献された小林鈴子さんに、感謝状が授与されました。

生活・仕事巡回相談会

かみかわ生活あんしんセンターでは、仕事やお金、家族、人間関係など、暮らしに関する悩みごと、困りごとについての相談を受け付けています。事前予約制です。

相談日 7月16日(木)

時間 ①午後1時～1時50分

②午後2時～2時50分

場所 福祉会館第4研修室

定員 ①②各1人

申込方法 相談日前日の午後3時までに電話、FAX、メールで申込

相談料 無料

申し込み・問い合わせ先

かみかわ生活あんしんセンター

☎ 38-8800 FAX 33-0021

✉ anshin@kamikawa19.hokkaido.jp

ぴっぷクリニック

松田院長のすこやか健康だより

問 町立ぴっぷクリニック

比布町中町1丁目2番10号

☎ 85-2222

今日からできる！夏の脱水症・熱中症の予防



ぴっぷクリニック 院長
松田佳也

これから夏本番、気温が高くなる季節は、脱水症や熱中症に注意が必要です。特に高齢の方は、のどの渇きや熱さを感じにくいことがあります。ご本人だけではなく、ご家族や周囲の方も一緒に確認しましょう。

ぴっぷクリニックでは、地域の皆さまが安心して暮らせるよう、日々の体調不良から健康相談まで、身近なかかりつけ医として診療を行っています。少しでも体調が気になるときは、どうぞお気軽にご相談ください。

1 水分補給

「のどが渇く」ということは、水分不足のサインです。特に、高齢の方は、水分不足になっていても「のどが渇いた」と感じにくくなっていると言われています。従って、気温が高いときは、早めの水分補給を心がけましょう。発汗で塩分などミネラル成分も失われるので真水だけではなく、塩飴などのキャンディ・サプリメントや市販の経口補水液、スポーツドリンクなどを摂取することも考えましょう。もし、脱水症になったときは、点滴が必要となることがあります。

2 熱さを避ける

高齢の方は体温調節機能の衰えにより、高体温になったり体に熱がこもったりしても、何も感じないことがあります。体温が上がると熱中症になると、頭痛・吐き気・体のだるさ、さらに意識障害（呼びかけても返事をしない）となることがあります。部屋の温度計で室温を確認し、窓を開けて風通しを良くしたり、エアコンや扇風機など使用したり、熱中症にならないよう注意しましょう。外出をする場合は、なるべく日中の暑い時間帯を避け、帽子や日傘を活用しましょう。長袖では体の熱がこもってしまうので、半袖の服を着るなど、服装にも注意しましょう。

3 しっかり食事をする

1日3度の食事からも水分補給することとなりますので、しっかり食事しましょう。タンパク質（肉・魚・卵など）・ビタミン・ミネラルもしっかり摂取して、体力を落とさないようにしましょう。栄養不足で体力が落ちると脱水症や熱中症になりやすく、即座に重症化する危険性があります。



きたよん通信

地域生活支援拠点ってなに？③

今日は5つの機能(④)について紹介します。

上川中部基幹相談支援センター「きたよん」

当麻町 3条東 2丁目 11-1 (当麻町役場庁舎内)

☎ 84-7111 FAX 84-7333 ✉ kitayon@potato.ne.jp

開設時間 月～金曜日(祝日を除く) 午前8時30分～午後5時15分

障がい者虐待防止センター専用電話(24時間対応) ☎ 84-7222



●地域生活支援拠点の機能

④専門的人材確保・育成

障がいのある方の高齢化や親亡き後に備え、地域全体で支えていく体制づくりを進めていくために人材の確保・養成のための周知を行います。

障がいのある方が、住み慣れた地域で安心して暮していくための体制「きたサポ」含め関係機関全体で役割分担をしながら必要なサポートをしていきます。

●きたサポへの登録をお願いします。

「何かできることはないか?」「ボランティア活動とかはやった事ないけど…」 「地域で活動がしてみたい…」と考えている方に「きたサポ」への登録をお願いします。きたよんで作成する「予防・対応プラン」に沿って、見守りや声かけ、話し相手などのサポートをお願いしています。

●きたよん相談会のご案内

障がいのある方や家族が交流できる場として、月1回開催しています。予約は必要ありません。当日、会場にお越しください。

日時 7月28日(火)

午後1時30分～午後3時30分

場所 福祉会館

問い合わせ

上川中部基幹相談支援センター

☎ 84-7111

! 以下のような症状があれば、はやめにクリニックで受診しましょう

吐き気がある



ものすごく体がだるい



頭痛がある



呼びかけても返事がない



ぐったりしている



体を触ると、すごく熱く、汗をかいていない。



特に以下の場合はずぐに119番に連絡をしてください。

●自力で水が飲めない

●意識がもうろうとしている

救急車が到着するまでの間、涼しい場所へ移動し、衣服をゆるめ、体を冷やしましょう。



暑い日は涼しい場所へ

暑い日は、比布クリニックの休憩スペースで涼みませんか? ご自宅にエアコンがなく、暑さでつらいと感じる方は、どうぞお気軽にお立ち寄りください。

※診療時間中のみのご利用となります。



町長行政一般報告

諸工事の発注及び進捗状況

令和8年度諸工事の発注状況は、別表をご覧ください。

観光施設の利用状況

令和7年度のびつぷスキー場は前年と同日の12月13日にオープンし、3月22日まで1000日間の営業となりました。

来場者数は前年比6・7%の5万1,363人となり、リフト輸送人員は前年比88・5%の

54万7,346人となりました。

リフト収入については1億262万7,194円で、前年より約589万円少ない94・6%の実績となりました。

令和7年度シーズンは12月の暖気と雨により大変厳しいスタートとなり、その後は例年並みの降雪があったものの、2月にも暖気と雨によりグリーンデコンディションを維持することに大変苦労したシーズンでした。

特徴的な傾向として、外国人来場者数が前年比157・3%の5,889人となり、前年を大きく上回りました。

リフト収入は1億円を超える結果となりましたが、昨今の物価・エネルギー価格の高騰や施設の老朽化に伴う管理運営経費は増加し、今後の経営改善に向けた検討が必要となっています。

シーズン終了後の4月21日には、スキー場エリア内の関係団体の

皆さまとシーズン中の反省や改善事項などについて意見交換を行い、来たるシーズンに向けた準備を進めています。

関係団体の皆様との協力体制を一層強め、施設や設備等の整備・点検を確実に実施し、安全で安心して楽しんでいただけるスキー場の運営をめざします。

グリーンパークびつぷは本年は4月25日から営業を開始しています。

5月31日現在の収入は37万9,800円で、前年より約26万円少ない59・4%となっています。パークゴルフ場については利用者数が減少傾向にありますが、良好なコースや施設の維持管理と親切な接客対応を心がけ、来場者の増加をめざします。

キャンプ場は屋外で楽しめるレジャーとして需要が高く、週末を中心にソロの

行政報告

第2回町議会定例会

令和8年第2回町議会定例会が6月18日に招集され、町長および教育長から行政一般報告がされました。概要をお知らせします。

令和7年度比布中央学校卒業生26名の進路先は公立高校11名、町立高校2名、私立高校13名となりました。

教育行政一般報告 卒業生の進路状況

学校の子どもたちは進級した喜びや希望を胸に張り切って学習や運動に取り組

学校教育活動

学校の子どもたちは進級した喜びや希望を胸に張り切って学習や運動に取り組

別表 諸工事の発注状況 (令和8年5月29日現在)

工事名および工事の内容	請負業者	請負金額
舗装道路区画線標示工事 区画線 延長：7,850m ほか	国策共栄㈱	2,365,000
町道維持補修（1工区）工事 歩道舗装補修8か所	㈱道北舗道	374,000
町道維持補修（2工区）工事 歩道舗装補修7か所	㈱道北舗道	341,000
新町団地1条道路ほか改良工事 道路新設 延長：234.4m 道路改良 延長：225.8m	荒井・新見産業経 常建設共同企業体	130,680,000
町道維持補修（3工区）工事 排水樹補修2か所	㈱新見産業	475,200
町道維持補修（4工区）工事 排水樹補修2か所	㈱新見産業	385,000
町道維持補修（5工区）工事 排水樹補修2か所	㈱新見産業	497,200
町道維持補修（6工区）工事 法面補修1か所	㈱新見産業	176,000
町道維持補修（7工区）工事 ガードレール補修1か所 歩道緑石補修1か所	㈱新見産業	391,600
新町団地道路下水道本管布設工事 管渠布設 延長：168.41m 公設樹設置 14か所	㈱辻キカイ	10,670,000
新町団地道路分水栓建込工事 分水栓建込 14か所	㈱辻キカイ	2,420,000
良佳プラザ遊湯びつぷ冷却塔更新工事 冷却塔設置、撤去等	㈱木本動力工業所	11,880,000
ふれあい団地G棟屋上防水等改修工事 超速硬化カク防水増塗工法 平面部面積：434.9㎡ 立上部面積：83㎡ 雪庇防止金物交換 19m など	㈱水野工務店	13,750,000

方からご家族連れなど、幅広く多くの利用者に訪れていただいています。

今後は有識者から助言をいただくなどして、ソフト面のサービス充実させ、キャンパイイベントを開催するなど満足度の高いキャンプ場をめざし、利用者の増に繋がります。

令和7年度の遊湯びつぷの総入館者数は10万453人で、前年に比べて11,550人少ない89・7%との報告を受けています。

総入館者数の減少はグリーンパークびつぷの熊出没による臨時休業に加え、衛生機器の点検整備のため、大浴場の利用を一部制限したことが主な要因と考えています。

今後は営業活動に加え、施設管理も強化するなどして更なる集客に努めます。一方、エネルギー価格の高騰や施設の老朽化など、施設運営に係る課題も多いことから、更なる利用の促進と今後の施設の在り方についても引き

続き検討します。

農作物の生育状況

水稲の移植作業はほぼ終了し、6月1日現在で上川総合振興局の発表によると、主な農作物の生育状況は平年より平均気温はやや高く降水量は平年並みで、水稲は農作業が順調に進み2日早い生育で平年並みからやや早く推移しています。

秋小麦は生育は5日早く出穂が始まり、春小麦については生育は平年並みとなっています。

大豆は降雨の影響もあり、播種作業が遅れていましたが、おおむね終了し、順次そばの播種作業が始まる予定です。

今後も関係機関による適切な営農指導が行われるよう情報の共有と連携に努め、農作物に適した天候が続くことを期待します。

予報によると今年も平年よりも気温が高くなること予想されますので、熱中症対策や農作業事故に注意をお願いします。

程の運動会が行われ、9年生の周囲を鼓舞する行動が素晴らしく、1年生は初めての徒競走でしたが、全員がよいフォームで走り切っていました。

教育委員会の事業について

4月28日に白寿大学の始業式を行い、55名の皆さんが参加しています。

4月29日には公民館事業「春の突峭山ツアー」が行われ、ガイドの方にクイズを交えながら、分かりやすく伝えていただきました。

6月14日に全町親睦ミニバレー大会が開催され、各行政区より14チーム約70名の皆さんにご参加いただき、熱戦が繰り広げられました。

子どもたちの活躍

旭川レスリングクラブに所属している9年生の寒河江牙六さんは、6月13日から茨城県で開催された「第52回全国中学生レスリング選手権大会」に出場しました。

旭川明成高校2年生の西木戸心さんは、6月26日か

ら札幌市で開催される「第55回ゴースン杯争奪ハイスクールジャパンカップソフトテニス2026」に出場します。

比布将棋倶楽部ジュニアに所属している9年生の梅澤満喜さんが7月19日、愛知県で開催される「中学生将棋名人戦全国大会」に出場します。

比布剣道スポーツ少年団に所属している6年生の上田星さんは10月25日に岩手県で行われる「全国道場少年剣道選手権大会」へ出場し、団体戦では、6年生の佐藤日咲さん、廣瀬衣麻さん、成田奏さんのチームが小学生の部で、7年生の中野紗和さん、8年生の青木結愛さんのチームが中学生の部で7月28日から東京都で開催される「全国道場少年剣道大会」へ出場します。

◎町から提案した主な議案
○令和8年度一般会計補正予算（第2号）について
他22件



5.27

子ども誕生記念品 第1号贈呈

今年度第1号となる親子へ子ども誕生記念品を贈呈しました。村中町長から直接お渡しし、オムツなど育児用品で新しい命の誕生を町ぐるみでお祝いしました。



5.25

園児たちが町内 防火パレード

くるみ保育園のさくら組(年少)の園児たちが、防火広報パレードを行いました。園児たちが自分たちで作成した防火啓発パネルは、町へ贈呈され、現在、役場正面玄関に設置されています。ぜひご覧ください。

ミニバレー

◆全町親睦大会(6月14日・町体育館)



①寿町松組(植村勇・辻勝範・石黒走・高橋由香利・廣瀬恵理)②新町(丸谷希和美・山口武子・越川美知子・川島亜希子・小野寺舞・荒尾怜音・東谷優輔)③緑町ラッキー♡(奥野薫・奥野聖奈・小林凌・佐藤広康・大島しのぶ)・ミックス(笠羽敏文・有田和行・砂留富美子・大野美智子・遠藤千春・太田富士江)

各団体や大会主催者様から提供いただいた、スポーツや文化活動などの話題を紹介し、皆さんからの情報をお待ちしています。

○内の数字は順位(敬称略)。町内関係者のみ掲載

剣道(つづき)

【団体】▷小学生の部
比布(佐藤日咲・廣瀬衣麻・成田奏)▷中学生の部
比布道場(中野紗和・青木結愛)
◎2チーム全国大会出場権獲得
【個人】▷小学生女子の部①上田星
◎全国大会出場権獲得



卓球

◆北海道ホープス卓球大会(5月10日・帯広市)
【団体】◎旭川TJC(大月結翔)
◎北日本ブロック大会出場権獲得

ソフトテニス

◆北海道高等学校選手権大会旭川予選(5月14~15日・旭川市)
【団体】①旭川実業(高本健司)
【ダブルス】▷男子(ベスト8)高本健司
◆北海道高等学校選手権大会(6月4~6日・北見市)
◇団体戦
【男子】③旭川実業(高本健司)
【女子】③旭川明成(西木戸心・平尾紅葉)

硬式テニス

◆北海道ジュニア選手権(5月23~24日・旭川市)
【シングルス】③古川那奈(旭川西)
【ダブルス】②古川那奈(旭川西)

陸上

◆上川南部地区中体連陸上競技大会(6月6日・旭川市)
【女子100m】
①久保里亜那
◎上川代表決定戦出場権獲得



剣道

◆北海道少年錬成大会旭川予選会(5月31日・旭川市)



【団体】▷Bブロック①比布A(夏井あんな・木村心奏・上田星・青木理音・補員 木村向葵)▷Dブロック①比布B(森谷凌輔・佐藤日咲・成田奏・廣瀬衣麻・高橋龍心・補員 加藤那由多)
◎2チーム全道大会出場権獲得

◆赤胴少年錬成大会旭川予選会(5月31日・旭川市)
【個人】▷Bブロック①高橋龍心
▷Dブロック①上田星
◎2人全道大会出場権獲得



◆北海道道場少年大会兼全国大会予選会(6月14日・苫小牧市)



みんなが ヒーロー&ヒロイン

6月19日現在

パークゴルフ

◆すいせん杯(5月19日・グリーンパークびっぶ)
◎水内順子

◆百年記念公園春季PG大会(5月26日・百年記念公園)

【男性の部】
①手代木修一②大古場秀雄③近藤孝美
【女性の部】
①野口弘子②水内順子③尾崎誠子

◆6月例会PG大会(6月4日・百年記念公園)
①近藤孝美②大古場秀雄③五十嵐義秋

◆上川地区連合会ペア選手権大会(6月14日・グリーンパークびっぶ)

【同性ペアの部】
②佐藤充代・大古場秀雄
③武田好秋・土居軍人

ゴルフ

◆比布ゴルフクラブ5月例会(5月19日・愛別町)
①山田哲秀②上西豊③杉岡保弘

◆比布ゴルフクラブ6月例会(6月8日・鷹栖町)
①上田隆司②岡田正幸③丸田利則

将棋

◆中学生名人戦(6月7日・札幌市)
①梅澤満喜
◎全国大会出場権獲得

まちある記 フォトニュース

まちの話題や情報など、身近なニュースをまち発信係にお知らせください。



本紙上で紹介できなかった行事や写真は、facebook「まちある記・フォトニュース」に掲載しています。



6.15

比布町保全の会と 2年生が植栽

比布中央学校2年生と後期課程生徒が、比布町保全の会の皆さんと協力し、遊湯びっぶ前の花壇に花を植栽。協力しながら地域を彩る環境づくりに取り組みました。



6.12

町内の街灯をきれいに

(株)北海電工、山崎電機(株)が地域貢献活動として、町内の街灯を点検・清掃。高所作業車を使用しながら1基ずつ丁寧に作業を行い、安全・安心な環境づくりにご協力いただきました。



6.6

子ども服がつなが 交流の輪

子育て支援センターでフリーマーケットを開催。子ども服や育児用品が並び、多くの親子でにぎわいました。くるみ保育園の園児も立ち寄り、笑顔あふれる交流の場となりました。



6.5

学校の「今」を学ぶ 白寿大学集合学習

白寿大学の講義が比布中央学校で行われ、19人が参加。教頭から義務教育学校の特色を学んだほか、施設見学などを実施。最後に学校給食をおいしくいただきました。

比布町公式 SNS

まちの情報を
もっと知りたい
あなたに！



LINE

町からのお知らせや、防災情報をお届け。



X

日々の出来事から、防災情報まで色々発信中。



facebook

町内の話題や、防災情報を随時お知らせ。



Instagram

比布町の「映える」風景や町の様子を投稿。

まちの人口

5月末現在（前月比）

総数 3,269人（-6）
男性 1,550人（-4）
女性 1,719人（-2）
世帯数 1,717世帯（-2）



戸籍のまど

（6月10日までの届出）

お悔やみ申し上げます

（氏名・享年・行政区）

五十嵐 裕子さん 82歳（1区）
阿部 好悦さん 86歳（14区）
小川 梢さん 83歳（緑町）

※了承をいただいた方のみ掲載しています。

7月の行事予定

- 12(日) 道路環境整備
8:00 町内一円
- 14(火) 総合特定健康診査 ～ 17日
保健センター
- 健康づくりPG大会
8:30 百年記念公園
- 22(水) 比布中央学校第1学期終業式
同校



比布消防団夏季演習

※変更になる場合がありますので、無線放送・LINE などにご留意ください。

8月号は8月5日発行予定です