

広報

# ぴっぴ

10

October  
2022  
No.769



● 次のごみを出すときはご注意を ●

■刃物類

(燃やせないごみ・有料)

包丁やカッター、カミソリなどの刃物類は、収集時の事故につながるため、厚紙などで安全に包んで「キケン」と表示してください。



■引火性のあるもの

(有害ごみ・無料)

マッチ、カセットボンベ、ライターなどの可燃物は、ごみ収集車やごみ処理場の破砕機で火災や爆発を引き起こす場合がありますので、燃やせるごみには混ぜないでください。



■びん・缶・ペットボトル

(資源ごみ・無料)

びん、缶、ペットボトルなどは、大切なリサイクル資源です。せっかくりサイクルできるものも、汚れたまま出されると資源となりません。資源ごみを出すときは、必ず洗って出しましょう。



確実な分別にご協力を

町内では、残念ながら燃やせるごみにビンや缶、電池が入っているケースが見られます。

ごみの分別や出し方を間違えると、処理作業中の発火や作業員のけがにつながる危険があります。ごみを安全に処理するためには、確実な分別と出し方が重要です。皆さんのご協力をお願いします。

町のホームページでは、ごみの品名ごとの分別区分

や注意点を公開しています。出し方に迷った際は、ぜひご利用ください。

公開している内容

- ・ごみ分別の手引き
- ・ごみの出し方について
- ・収集ごみ分別辞典50音順

など

ホームページはこちらから見られます▼



特集 あなたに伝えたい「ごみ問題」



※撮影時のみマスクを外し、飛沫防止に注意のうえ撮影しています(9月2日撮影)

私たちが日々生活するうえで、避けて通れないのが「ごみ問題」。比布中央学校4年生が、この問題について学び、身近な人や地域の人に伝えるためにポスターを作り啓発活動を行いました。この取り組みを知り、今一度、地球にやさしい生活を心掛けてみませんか。

ごみ出しのルールとマナー

ごみステーションは、ごみを一時的に置くための場所です。地域の皆さんが共同で使うものです。ルールとマナーを守って、きれいに使いましょう。ごみ証紙を貼らずに出すなどルール違反のごみは収集されず、ごみステーションを利用する皆さんの迷惑となります。

ごみは、収集される日の朝(午前9時00分まで)に出し、有料のごみを出すときには必ずごみ証紙を貼り

ましょう。

できることから「3R」

毎年10月は、リデュース・リユース・リサイクルといった環境行動を表すキーワード「3R」の推進月間です。環境省などでは、国民及び事業者がこの3Rを実践し、ごみの減量やリサイクルが進むよう、普及啓発を行っています。

令和3年度に比布町で収集されたごみの量は、約769.4トン。10年前の平成23年度は約758.2トンで、ほぼ横ばいです。

私たち一人ひとりが3Rを意識し、できることから実行していけば、大量生産・大量消費・大量廃棄の「使い捨て型社会」から、「循環型社会」への転換につながります。まずは、「こうしたい心掛けも役に立つ」ことを知ることが大切です。そのちよっとした心掛けが、近い将来の自分や自分の家族の暮らしに影響します。

皆さんも、今一度、地球にやさしい生活を心掛けてみませんか？



それぞれの願いを込めたポスターは、約1か月間、町内の公共施設など10か所に掲示されました▼

● 私たち、こんな思いを込めて描きました ●

ごみをポイ捨てすると、地球環境が悪くなったり、動物が食べて命を落としてしまうことを知り、悲しくなりました。家族で海へ遊びに行った時、お父さんがごみを捨てていて私もお手伝いしました。



比布中央学校4年生の米澤さん(左)と上田さん(右)

ごみを正しく分別しないと、火事や事故が起きてしまうことをわかりやすく伝えるために、漫画にしてみました。ポスターを見てくれた人に、しっかりとルールを守ってほしいと思います。

学習したことを「誰か」に伝えることで、より相手や目的意識を持ってこの問題を考えることができます。教室の中だけでなく、自分たちの生活につながってこそ、意味のある「学び」だと思います。ポスターの掲示にご協力いただいた施設の方々に感謝いたします。



比布中央学校 社会科担当 吉澤教諭

スリーアール 3R でごみの減量をはじめよう

優先順位

- 1 **リデュース Reduce** (ごみの量を減らす)
  - マイバックを持参し、レジ袋をもらわない
  - 食品は食べ切れる分だけ買う
  - 割り箸やプラスチックスプーンをもらわない
  - 過剰包装や不要な包装を断る
- 2 **リユース Reuce** (捨てずに繰り返し使う)
  - 不用品は人に譲るか、フリマに出品する
  - 詰め替え用ボトルを繰り返し使う
- 3 **リサイクル Recycle** (資源として再利用する)
  - 紙類やペットボトルは資源ごみとして出す

このほかにもあります

■ごみの分別に関するお問い合わせ

役場 税務住民課 住環境係  
085-48003

高齢者・障がい者の除雪をサポート

# 除雪サービスと 門口除雪サービス

町では、自力で除雪が困難な高齢者や障がいのある世帯などを対象に2つの除雪サービスを実施しています。

申し込み期限 10月19日(水)

【問い合わせ】役場保健福祉課福祉係 ☎ 85 - 4804

## 【除雪サービス】

### サービス内容

出入口・家屋根・物置屋根・軒下の除雪

### 対象世帯

自力での除雪が困難な世帯で

- ① 65歳以上の単身世帯
- ② 65歳以上の夫婦世帯
- ③ 障がい者の単身世帯
- ④ 障がい者のみの世帯
- ⑤ 母子世帯

※障がい者：身体障害者手帳、療育手帳、精神障害者保健福祉手帳のいずれかを持つ方

利用料 除雪にかかった費用の1割

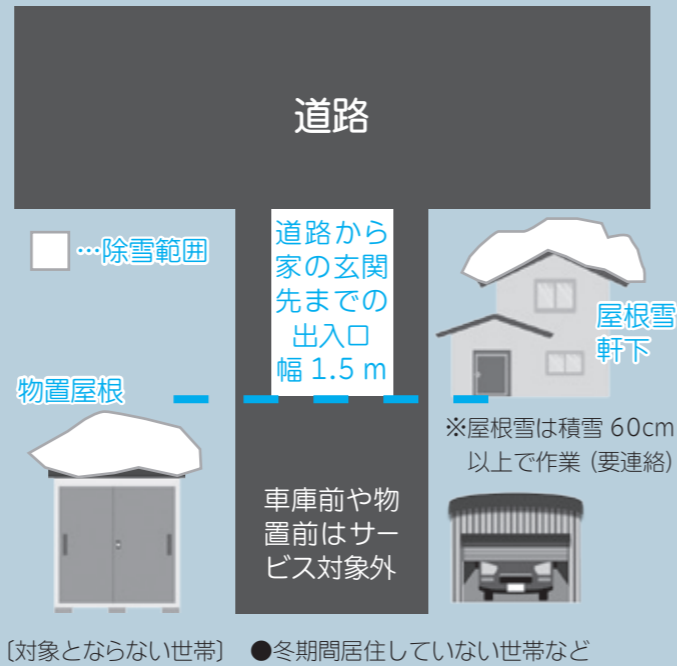

## 【門口除雪サービス】

### サービス内容

道路の除雪が入った後に残された雪のかたまりの除雪

### 対象世帯

自力での除雪が困難な世帯で

- ① 75歳以上の単身世帯
- ② 75歳以上の夫婦世帯
- ③ 障がい者の単身世帯
- ④ 障がい者のみの世帯
- ⑤ 障がい者と同居者が75歳以上の世帯

※障がい者：身体障害者手帳1種1・2級、療育手帳A判定、精神障害者保健福祉手帳1級のいずれかを持つ方

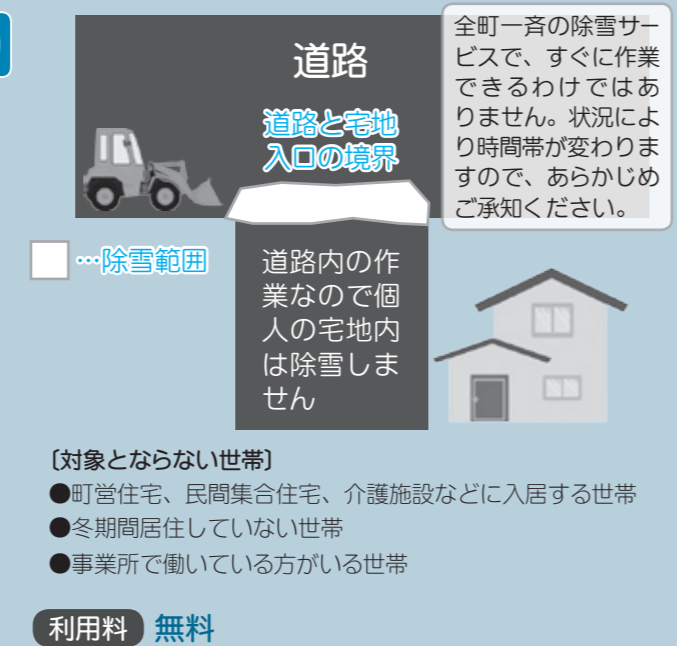

利用料 無料



こんにちは！  
「ピピカツ」プロジェクトチームです！  
町では運動習慣の形成や食生活の改善を通じて、全世代が生涯健康で豊かな人生を送るために必要な体づくりをサポートする事業「ピピカツ」を展開中です。ピピカツ関連事業はこのロゴマークが目印です。

◇運動をすると脳が活性化？  
以前「ピピカツ」は「運動と食による脳の活性化事業」という名前でした。運動により脳はどのように活性化するのでしょうか？  
運動により、私たちが持っている1000億個の脳細胞が活性化されると言われています。また、新しい脳細胞が増えるということもアメリカの研究で言われています。  
では、なぜ脳が活性化するのでしょうか？  
運動することで、血行が良くなることはご存じだと思います。血行が良くなることで、脳へも酸素を含む必要な栄養が届きます。なので、運動する（心拍数を上げる）ことで成長因子を活発にさせ、その働きにより、脳への新しい情報や、細胞同士の繋がりを作ることができま

効果的です。歩くだけでも神経伝達物質やホルモンなどの放出により脳細胞を増やすことができます。1時間歩いて得られる効果を縄跳びなら5分程度で得ることもできます。なので小学生にはたくさん縄跳びをしてもらいたいですね。  
運動と休息を組み合わせるインターバルトレーニングも効果的です。心肺機能や代謝を向上させるだけでなく、脳の活動を活発にする方法としても人気があります。脳や体にストレスを与えることで脳の成長を促すことができます。なぜなら強度の高い運動の後に回復期間があるからです。



（ピピカツプロジェクト運動チームリーダー 地域おこし協力隊 藤本）

ほくでんネットワークからお知らせ

## 停電情報を LINE・チャットでお知らせします



エリア登録をすると、停電発生時・解消時に停電情報がLINEから送られてくる！

LINE お友だち追加はこちらから



お問い合わせチャットはこちらから

停電、設備の故障などのお問い合わせを受け付けています。  
平日 9:00~17:00  
(土・日・祝日、年末年始・5月1日を除く)

ほくでんネットワーク 停電 検索

停電情報自動応答専用ダイヤル

停電情報を確認したい住所をお話ください。停電の有無などについて自動音声でご案内しています。

TEL: 0120-165-597 (24時間対応)

【停電・電気設備に関するお問い合わせ】

旭川支店お客さまサービスグループ  
電話番号: 0120-060-124  
受付時間: 平日 9:00~17:00  
(土・日・祝日、年末年始・5月1日を除く)  
※電気がつかないなど、緊急の場合は24時間承ります。

# 行政報告

第3回町議会定例会が令和4年9月5日に招集され、町長及び教育長から行政一般報告がされました。概要をお知らせします。

## ◆町長行政一般報告

### ワクチンの接種状況

8月31日現在、3回目の接種を完了された方は2,642人で、接種率は88.7%です。60歳以上で4回目の接種を完了された方は802人で、接種率は52.3%です。4回目の接種は、当初は60歳以上の方並びに18歳から59歳で基礎疾患を有する方が対象とされていましたが、現在は医療従事者及び高齢者施設従事者にも対象範囲が拡大されています。

オミクロン株に対応した追加接種は、接種間隔など詳細は正式に示されていませんが、1回目及び2回目の接種を完了された全員が対象となる見込みですので、国の通知に基づき、10月中旬以降の接種開始を別途準備を進めています。今後も、希望する皆様安心して接種できるよう、関係医療機関などとも連携を図り、これまで同様、安全第一にワクチン接種を進めます。

### 諸工事の発注状況

令和4年度諸工事の発注状況は別表をご覧ください。

## 観光施設の利用状況

グリーンパークびつぷは、今年度は新型コロナウイルス感染症の影響による臨時休業や町主催のパークゴルフ大会を中止することなく、営業を続けることができています。パークゴルフ場の8月31日現在の利用者は、昨年より2,040人多い7,776人、収入は263万4千円で、前年同期より71万1千円多い136.9%ですが、昨シーズンは臨時休業期間等があったため、営業日は47日多くなっています。

キャンプ場は、キャンプブームが継続しており、週末は家族での利用を中心ににぎわっています。利用者は昨年より131人少ない3,518人ですが、収入は90万2千円で、前年同期より19万1千円多い126.8%です。

遊湯びつぷの8月末までの入館者数は39,965人で、対前年比153.3%です。コロナ禍ですが、行動制限がないこともあり、入浴及び宿泊は、コロナ前と比較して7.8割程度まで回復している状況ですが、日帰り宴会や休

憩室の利用など飲食を伴う利用は、依然として厳しい状況が続いています。

10月2日には、3年ぶりとなる「良佳村フェスティバル」が計画されていますので、開催に向けて協力して準備を進めるとともに、国や道の観光需要喚起対策や町独自の観光施設利用促進事業を引き続き活用し、ファミリー向けプランや町内の食材や特産品を生かした宿泊プランなども検討し、管理者と連携しさらなる集客を図ります。

### 農作物の生育状況

各農作物の生育状況は、平年に比べ高温が続く、日照時間も多く推移し、順調に生育が進んでいます。6月下旬や8月9日、15日から16日にかけての大雨により、一部の農地が冠水する状況となりましたが、大きな被害はなかったと報告を受けています。

水稲は、7月以降、高温、多照の影響で早い生育となり、平年よりも4日早く出穂し、道が発表した8月15日現在の生育状況は、平年より3日早く進んでいるとの報告を受けました。

畑作物は、小麦は大雨による倒伏の心配がりましたが、7月末に収穫作業は無事に終了しています。

その他の畑作物も、そばや豆類の生育への影響や被害は発生しておらず、生育状況は順調と報告を受けています。

農協ライスファクトリーは9月1日から受け入れを開始しており、今後、本格的な収穫が始まりますが、作業に適した天候が続くことを期待し、産地として良質で豊かな出来秋となること、農作業事故が起きないよう皆様の安全を願っています。

## ◆教育行政一般報告

### 学校教育活動

25日間の夏休みを終え、8月17日から2学期が始まり、子どもたちは落ち着いた学校生活を送っています。

8月23日から、6年生は登別・伊達方面へ1泊2日の見学旅行に行きました。伊達市北黄金貝塚や登別地獄谷、登別マリナーパークニクス、登別伊達時代村などを見学し、楽しい思い出を作りました。この2学期も、後期課程の

学校祭や前期課程の学芸会をはじめ、稲刈り体験(前期)、マラソン大会(後期)、マラソン記録会(前期)などの行事が予定されています。子どもたちには健康・安全に留意し、生き生きと楽しい学校生活を送ってほしいと思います。

比布中央学校がスタートして5か月が過ぎました。教職員の皆さんは今まで以上に連携を図りながら、義務教育学校の良さを生かした教育活動の実践に努めています。義務教育学校だからできる教育活動の一例として、毎年9年生

## 夏休み中の教育委員会事業

7月25・26日に比布中央学校で行った「学習サポート・ぶつくん寺子屋」は、延べ109人の子どもが参加しました。これまで学校が行ってきた学習サポート、教育委員会が行ってきたぶつくん寺子屋を一つにして、今年度から学校と教育委員会が連携協力して行うことにしました。地域・学生ボランティアの皆様にもご協力いただきながら、子どもたちは宿題や持参したドリル、先生が用意したプリ

ントなどに集中して取り組んでいました。

7月27日から3日間、農村環境改善センターで行ったキャリア教育事業「あしてらびつぷ2022夏」は、5年生以上の子ども30人が参加しました。道内外から集まった大学生7人の皆さんと一緒に学習したり、将来について考えたり、日々の悩みについて話し合ったり、ARスポーツ「HADO」やニュース読解ワークシヨップ、LEGOであしたを考えるなどの体験プログラムもあり、参加した子

## 全国大会に出場した子どもの活躍

比布将棋倶楽部ジュニアの5年生梅澤満喜さんは、8月6日に岡山県倉敷市で行われた全国小学生倉敷王将戦に北海道代表として出場し、見事3位となりました。この梅澤さんの活躍は、とても明るい話題であり、多くの方々に励ましと勇気を与えてくれたものと思います。本当におめでとうございます。

## ●町から提案した主な議案

○教育委員会委員の任命について

他5件

## 第4回町議会臨時会

第4回町議会臨時会が7月15日に行われました。議決された議案は次のとおりです。

●町から提案した主な議案  
○令和4年度一般会計補正予算について

他1件

別表 諸工事の発注状況 (令和4年6月11日から令和4年8月26日まで)

工事名及び工事の内容	請負業者	請負金額
ふれあい団地C棟屋上防水等改修工事 超速硬化ウレタン防水増塗工法、アルミ手摺ほか	㈱水野工務店	16,170,000
新町団地住棟解体工事 昭和54・55年度建設 4~8号棟 1棟4戸 5棟	㈱水野工務店	19,580,000
南団地1号棟解体工事 昭和56年度建設 1棟5戸 1棟	㈱新見産業	6,737,500
大型鋼製スノーポール設置工事 既設撤去 4基 新設 3基	㈱新見産業	1,705,000
町道維持補修(7工区)工事 車道舗装補修 1か所 歩道舗装補修 7か所	日新工業㈱	473,000
町道維持補修(8工区)工事 車道舗装補修 1か所 歩道舗装補修 4か所	日新工業㈱	385,000
道路照明灯塗装工事 塗装補修(ポール式) 35基	㈱菅野塗工	1,443,750
蘭留鉄道併行道路改良工事 路盤改良工事 L=71m W=3m ほか	㈱新見産業	2,200,000
鉄道併行2号橋長寿命化対策補修工事 BOX橋 L=3.1m W=3m ほか	日新工業㈱	2,585,000
北12線川河床掘削工事 河床掘削	日新工業㈱	271,700
15号道路舗装再整備工事 基線15号 L=290m W=7.5m ほか	㈱新見産業	33,550,000
北2線道路舗装補修工事 北2線14号 L=45m W=7m ほか	㈱新見産業	4,730,000
北2線里山道路整備工事 道路・排水路整備	日新工業㈱	126,500
北1線道路排水路更新工事 排水路更新 L=105m ほか	日新工業㈱	5,225,000
町道維持補修(9工区)工事 排水樹補修 1か所 車道舗装補修 1か所	日新工業㈱	474,100
町道維持補修(10工区)工事 車道舗装補修 1か所 歩道舗装補修 3か所	日新工業㈱	376,200
北町1丁目歩道路盤他舗装補修工事 交差点歩道部勾配補修 1か所	日新工業㈱	286,000
北10線14号排水樹浚渫工事 排水樹浚渫	日新工業㈱	211,200
町道維持補修(11工区)工事 車道舗装補修 2か所 歩道舗装補修 3か所	日新工業㈱	466,400
消火栓設置工事 消火栓 2基	㈱辻キカイ	2,695,000
蘭留コミュニティ消防センター屋根・外壁塗装工事 屋根・外壁塗装 シーリング打替え	㈱菅野塗工	2,640,000



# 介護ストレス 要注意



新型コロナウイルスの影響により日常生活は一変。慣れない介護で心身に負担がかかり、ストレスがたまるものです。大切な人の介護となれば、つい無理な介護を背負うことになりがちです。

付いたら、ストレスをためこまないようにすることが大切です。

## ■介護ストレスの原因

- ・ひとりで悩みを抱え込む
- ・自分の時間がない
- ・疲労
- ・睡眠不足
- ・お金の問題

## ■ストレスサインの症状と現れ方

ストレスは主に身体面と精神面で様々な症状が現れ、悪化すると日常生活に支障をきたします。これらの変化に気

- 【主な症状や変化】
- 〔身体面〕
  - ・貧血、めまい、立ちくらみ、下痢、便秘、微熱、偏頭痛、不眠、過食
  - 〔精神面〕
  - ・表情がなくなる、独り言が多くなる、気持ちが悪くなる、イライラする、お酒やタバコの量が増える
  - 〔その他〕
  - ・他人と会ったり話すことがおっくうになる
  - ・物事に無関心になる

## ■ストレスチェックで確認してみましょ

チェックリストに該当する項目が多い人ほど、支援の必要性が高い状態になります。

- 介護は家族（自分）がやるべきだと思っている
- 介護は主に自分一人がやっている
- 他人を家に入れたくないので、家族で介護
- 身体負担の軽い正しい介護方法（技術）を知らない
- 介護の悩みを相談する相手が身近にいない
- 本人に冷たい言葉や態度をとってしまう
- 介護生活の先行きが見えず不安
- 人と会ったり話すが面倒
- 以前より食欲も気力も落ちている
- 自由になる時間や休憩時間がとれていない

## ■介護ストレス解消法

- ①介護記録をつけましょう。書くことにより自分を違う角度から冷静に見ることが出来ます。また、「介護はいつか終わるもの」。終わりを迎える時に、みんなで笑って記録に残しましょう。
- ②家族、親戚などに積極的に介護の大変さを伝え協力を得ることで、負担が大きく変わります。
- ③とにかく誰かと会話しましょう。グチを聞いてもらうだけでも気分が変わります。
- ④定期的に軽く汗ばむ程度の運動をしましょう。血行が促進され、自律神経が調整されるため、心身をリフレッシュさせることができます。
- ⑤介護サービスを上手に利用しましょう。

## オレンジカフェを 開催しています

当センターでは認知症の方を支える介護者が集い、お互いに話をすることで、気分転換や情報交換ができるよう「オレンジカフェ」を開催しています。普段、介護を頑張っている皆さんの「息抜きの時間」になれば幸いです。ぜひご参加ください。

開催日時：10月24日(月)  
午後2時～  
場所：つどいの三平  
(旧三平食堂)

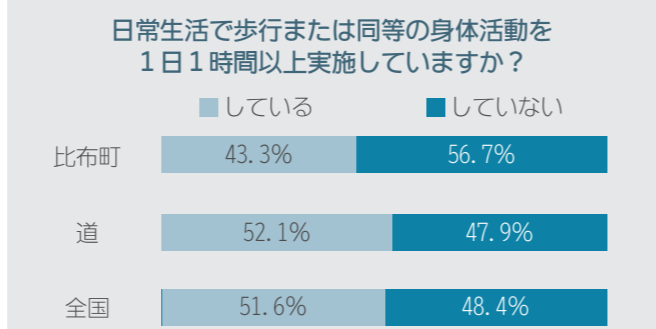
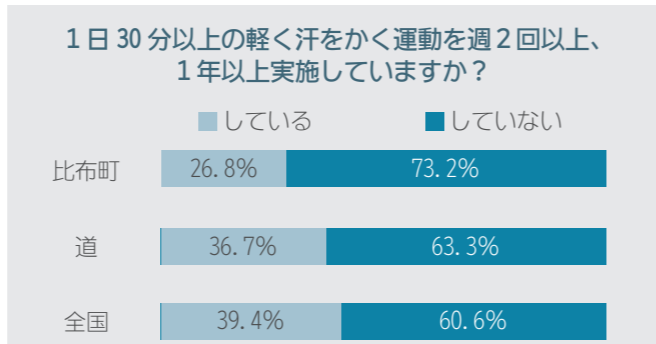
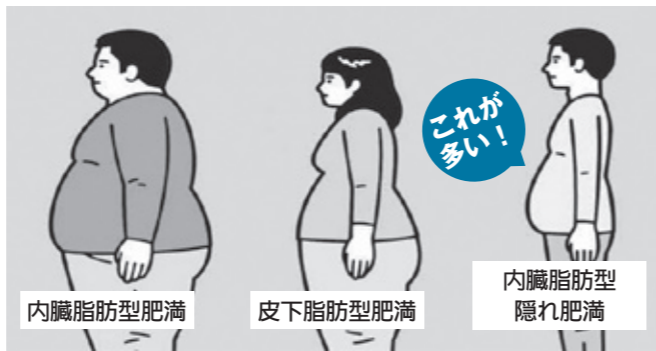

■比布町民は隠れ肥満が多い  
令和2年度の比布町特定健診の結果（左表）を見ると、比布町民は内臓脂肪型肥満が多くなっています。

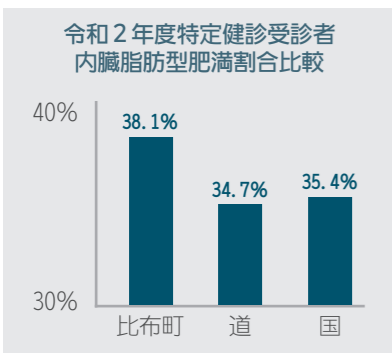

体格は標準でも、内臓脂肪型肥満が多いんです。つまり、隠れ肥満（右下図）が多いということに…



腹囲が男性で85cm以上、女性で90cm以上になると肥満とみなされます。内臓脂肪型肥満は高血圧や糖尿病を引き起こし、動脈硬化に繋がります。そして、脳、心臓、腎疾患を発症します。運動や食習慣を見直し肥満を解消していくことが大切です。

## ■運動習慣ありますか？

令和3年度に比布町の健診を受けた方に、運動習慣について聞いてみました（右下表）。町民は習慣的に運動に取り組む人が少ないです。

## ■食事だけで痩せる？

肥満の解消に食生活の見直しは欠かせません。しかし、食事を減らすだけでなく、脂肪だけでなく筋肉量や骨量が低下してしまいます。筋肉が減ると代謝も下がり、体重が減らなくなります。食事制限と運動を上手に組み合わせることが大切です。

## ■まずは歩く！

新型コロナウイルスの影響によって外出を控えたり、テニスがなくなったことにより運動不足になっていませんか？

か？ 運動不足による肥満は足腰に大きな負担をかけ、骨や関節などに影響を及ぼします。今よりも1日10分多く体を動かすことで、健康寿命を延ばすことができます。

百年記念公園に「びっぴ健康ウォーキングコース」があります。多目的広場の内回りコースを1周すると500m、びっぴ球場の外回りコースを1周すると710mあります。看板の裏側にウォーキングフォームのポイントなども書いてありますので、ぜひ活用してください。

# ぴっぷちょう としょかん ぶっくんノート

□開館時間 午前10時～午後6時  
□休館日 10月11・17・24・26・31日(館内整理日26日)  
□問い合わせ 比布町図書館 (☎85-3354)

## ●今月のテーマ展

### 動物愛護 ～図書館で知ろう！動物の世界

動物にまつわる物語や写真集・ペットの飼い方の本の展示を行います。



## 9月8日(木) としょかんでお月見を開催しました

開始時は厚い雲がかかっていましたが、ようやく顔を出したお月様。参加した約30人の子どもたちは、目をキラキラさせながら望遠鏡を覗き、お月見を楽しみました。

## ●新刊図書紹介

▽今月のおすすめ新刊図書をお知らせします。

### その本は

又吉直樹／著

本の好きな王様が、2人の男を城に呼び、「世界中をまわって『めずらしい本』の話聞いてきてくれ」と言った。旅に出た2人の男は…。又吉直樹とヨシタケシンスケによる、笑えて泣けて胸を打たれる、本にまつわる物語。



### ルポ 誰が国語力を殺すのか

石井光太／著

子供たちの国語力が失われているのはなぜなのか。「ごんぎつね」の読めない小学生、反省文の書けない高校生などの具体例を挙げながら、言葉を失った子どもたちの実態と、国語力回復の道筋を描く渾身のルポ。

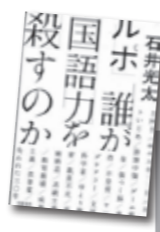

### ドン・ウッサ グッスリだいぼうけん!

キューライス／著

コーヒーを飲み過ぎて、眠れなくなっちゃったウサギの大親分ドン・ウッサ。親分思いの3羽の子分たちが、あの手この手で親分を寝かしつけようとするけれど…。超個性派おやすみ絵本。



## What a wonderful Pippu!

vol.3

## おしえてジャスティン先生



外国語指導助手

ジャスティン・オコナー  
Justin O'Connor

比布中央学校のALT(外国語指導助手)として赴任した、オーストラリア出身の23歳。趣味はスポーツ。日本の行事やお祭りが好き。

### Try English!

Hello everyone, the first semester of school has finished and along with it we are now a third done with the school year and around two thirds done with the year as a whole. I've been able to see Pippu change as the seasons are changing and all of the beautiful views that come from being in the town as the weather has been heating up. Seeing all the crops be planted and tended to as I go through the town and then watching daily as they slowly grow until eventually harvested is a sight I never saw while I was in Australia.

Having students, friends and family all gather together and pick strawberries throughout the town is nice to see. Everyone gets to admire the effort put into growing crops while still having fun and along with the added benefits of being able to pick and eat strawberries grown in their own town.

As the seasons continue to change I'm looking forward to seeing how the town changes along with it through Autumn and Winter. I look forward to Winter and being able to practise my snowboarding, although I can't say I'm looking forward to the cold again so while it's still warm I'm going to continue getting out and about and enjoying the sun.

■障がい者虐待防止センター専用電話(24時間対応)  
☎0166-84-7222

### ○きたよんサロン

障がいのある方や家族が交流できる場として、月1回開催しています。ご参加ください。  
日時 10月19日 15:00～  
場所 福祉会館第1研修室  
問い合わせ 役場保健福祉課福祉係・上川中部基幹相談支援センター「きたよん」

### ■上川中部基幹相談支援センター「きたよん」

当麻町3条東2丁目11-1(当麻町役場庁舎内)  
☎84-7111  
FAX 84-7333  
メール kitayon@potato.ne.jp  
開設時間 月曜日～金曜日(祝日、12/31～1/5を除く) 8:30～17:15

地域生活支援拠点  
イメージキャラクター  
「すーぱーきたよんちゃん」



「地域生活支援拠点を知っていますか?」  
②  
地域生活支援拠点についての疑問にお答えします

Q 地域生活支援拠点について  
A 地域生活支援拠点についてのご相談やお問い合わせは、役場保健福祉課または上川中部基幹相談支援センター「きたよん」へご連絡ください。(来月号へ続きます)

Q 利用のための手続きは必要ですか?  
A 事前に登録することが必要です。

Q 当麻、比布、愛別、上川にお住まいの方が利用できますか?  
A 川にお住まいの方が利用できます。

Q 費用はかかりますか?  
A 費用はかかりませんが、利用される内容によって費用がかかるものがあります。

Q どんな人が利用できますか?  
A 当麻、比布、愛別、上川にお住まいの方が利用できます。

Q どのようなことが体験できますか?  
A 福祉サービス事業所にいき、日中の活動(軽作業や昼食を食べたり)を体験します。

# きたよん通信



## こどものひろば



### \*こどものひろば\*

入園前の親子を対象に、遊びや育児についての情報提供や、保護者同士の交流・遊びの経験の場として開催しています。親子のふれあい遊びや感覚遊びも取り入れています。

### \*子育て相談\*

相談支援専門員が育児に関する心配事などをお聞きします。町内の子育て家庭すべてが対象(就園・就学児も可)で、保育園や児童クラブ、自宅への訪問相談、電話相談もできます。相談内容に応じて保健師や栄養士も対応します。開催日は時間をかけてじっくりお話できる日としています。詳細は子育て支援センターにお電話ください。

### \*今月の行事\*

- 13日(木)・28日(金)「すくすく子育て講座」
- 31日(月)「ハロウィンパーティー」

それぞれ予約制ですので、希望される方はご連絡ください。

【問い合わせ】子育て支援センター(保健センター内) ☎85-2555

## 10月の行事予定

※新型コロナウイルスの影響で変更となる場合があります。

日	月	火	水	木	金	土
						1
7日(金)	午前中、こどものひろばに村中町長が来ます。比布町で子育てをしているお母さん方の「こうだったら」「こうだったら」といった生の声を聞きたいそうです♪気軽に話ししながら、楽しい時間を過ごしませんか?					
2	3	4	5 ほっぺ	6	7 びっぷ未来会議	8
9	10 スポーツの日	11 お休み	12 改善センターでこどものひろば	13 すくすく子育て講座	14 改善センターでこどものひろば	15
16	17 お休み	18 相談支援日	19 きらら 午後お休み	20 ファイル記入日	21	22
23	24	25	26 ファイル記入日	27 乳児健診	28 すくすく子育て講座	29
30	31 ハロウィンパーティー	相談支援日				

# 求人募集

求人募集情報は、①町図書館、②農村環境改善センター、③比布駅、④旭川信金比布支店で  
掲示しているほか、⑤町ホームページでも掲載しています。

## ■社会福祉法人大悲会

東町2丁目 ☎85-3147  
**□特養介護スタッフ（正社員）**  
 内容 / お年寄りの日常生活のお世話  
 勤務 / 早出、日勤、遅出、夜勤  
 資格 / 介護関係資格なしでも可  
 給与 / 高卒18万5,000円以上  
**□特養介護スタッフ（パート）**  
 内容 / お年寄りの日常生活のお世話  
 勤務 / 柔軟な働き方が可能。応相談  
 資格 / 介護関係資格なしでも可  
 時給 / 高卒1,080円以上

## ■旭川合同自動車株式会社

旭川市大雪通9丁目 ☎24-2211  
**□タクシー乗務員**  
 勤務 / 24時間・希望時間帯シフト制  
 資格 / 22歳以上。普通免許（2種あれば尚可。当社負担で2種取得可）  
 給与 / 15万3,000円以上

## ■株式会社 荒尾

中町2丁目 ☎85-2142  
**□調理補助**  
 内容 / レストラン調理場での簡単な調理補助など  
 勤務先 / ばらえていきっちゃん紙風船  
 勤務 / 8:30～20:00の間で応相談  
 資格 / マイカー通勤できる方  
 時給 / 920円～（日祭日950円・19時以降30円割増）  
**□レストランホールスタッフ**  
 内容 / 接客及び料理の配膳・下膳、レジ業務・営業前の清掃など  
 勤務先 / ばらえていきっちゃん紙風船  
 勤務 / ①10:00～16:00、②13:00～20:30、③12:00～20:30  
 資格 / マイカー通勤できる方  
 給与 / 16万3,000円  
**□宴会場スタッフ（正社員）**  
 内容 / 宴会場での接客及び料理の配膳・下膳、宿泊客の朝食配膳など  
 勤務先 / 良佳プラザ 遊湯びっぷ  
 勤務 / 6:00～21:00の間で7時間程度  
 資格 / マイカー通勤できる方  
 給与 / 16万3,000円  
**□宴会場スタッフ（パート）**  
 内容 / 宴会場での接客及び料理の配膳・下膳など  
 勤務先 / 良佳プラザ 遊湯びっぷ  
 勤務 / 17:00～21:00  
 資格 / マイカー通勤できる方  
 時給 / 920円（日祭日950円。19:00以降30円増し）  
**□朝食担当ホールスタッフ**  
 内容 / 宿泊客の朝食配膳など  
 勤務先 / 良佳プラザ 遊湯びっぷ  
 勤務 / 6:00～10:00

資格 / マイカー通勤できる方  
 時給 / 1,000円

## ■山崎電機株式会社

愛別町字南町13番 ☎01658-6-5323  
**□作業員**  
 内容 / 電気工事業（屋内外電気工事）  
 勤務先 / 会社：愛別町字南町13番  
 勤務 / 基本8:00～17:00  
 資格 / 普通自動車免許（第一・二種電気工事士あれば尚可）  
 給与 / 月給18万5,000円

## ■株式会社コタニ工業

基線4号 ☎54-1555  
**□鉄骨建築作業員**  
 内容 / 鉄骨建築、ガレージなど制作組立  
 勤務 / 8:00～17:30  
 資格 / 普通自動車免許  
 給与 / 18万～35万円

## ■茂田石油株式会社

当麻町宇園別1区 ☎58-8123  
**□日勤 / ガソリンスタンドスタッフ**  
 内容 / ガソリンスタンドの給油監視、管理業務（PC使用）他  
 勤務先 / R39セルフSS（当麻町）  
 勤務 / 8:00～19:00の間で6時間程度  
 資格 / 危険物乙4免許所有者優遇  
 時給 / 960円～  
**□モダオート工場内作業スタッフ**  
 内容 / パーツショップ含む工場内での軽作業（美装、洗浄、梱包など）  
 勤務先 / モダオート（当麻町）  
 勤務 / 9:00～17:00の間で応相談  
 資格 / 普通自動車免許（MT可）  
 時給 / 930円～

## ■社会福祉法人比布町社会福祉協議会

北町1丁目 ☎85-2943  
**□ヘルパー（訪問介護員）**  
 内容 / 訪問介護  
 勤務 / 8:30～17:00（土日祝日あり）  
 資格 / ヘルパー初任者研修修了者以上  
 時給 / 1,200円～

## ■株式会社ノウリエ

北3線10号 ☎85-4615  
**□パート（接客、調理補助）**  
 内容 / 接客、調理補助  
 勤務先 / いちごとKaoriと洋菓子店  
 勤務 / 週3～4回、8:30～17:00（この時間帯で5～6時間程度の勤務）  
 時給 / 920円

## ■セイコーマート比布新町店

新町2丁目 ☎85-2881  
**□パート・アルバイト（売場）**

【求人掲載に関する問い合わせ】  
 産業振興課商工労働係 ☎85-4806

内容 / レジ、品出し、販売接客などの店内業務全般  
 勤務 / 早番、日勤、深夜  
 時給 / 早番1,030円、日勤1,000円、深夜1,250円

## ■野口観光マネジメント株式会社

上川町層雲峡温泉 ☎0570-026572  
**□ホテルスタッフ（正社員）**  
 内容 / フロント、レストラン、予約、調理など  
 勤務先 / 朝陽リゾートホテル（上川町）  
 勤務 / 実働8時間シフト制  
 給与 / 22万円～  
**□ホテルスタッフ（パート）**  
 内容 / 清掃、洗い場、調理補助、予約（電話・PC）  
 勤務先 / 朝陽リゾートホテル（上川町）  
 勤務 / 実働8時間シフト制  
 時給 / 920円～

## ■比布町農業協同組合

西町3丁目 ☎85-3111  
**□事務員**  
 内容 / 経理や書類整備など  
 勤務 / 9:00～15:00（週5日）  
 または9:00～16:00（週4日）  
 資格 / PCの基本操作ができる方  
 時給 / 920円

## ■比布町立びっぷクリニック

中町1丁目 ☎85-2222  
**□看護師・准看護師**  
 内容 / 病棟業務全般、外来業務  
 勤務 / 8:30～17:15 夜勤有  
 資格 / 看護師免許又は准看護師免許  
 給与 / 看護師21万円、准看護師18万円  
**□外来看護師**  
 内容 / 外来看護業務  
 勤務 / 月水金8:30～16:30、  
 火木土8:30～12:30  
 資格 / 看護師、准看護師免許  
 時給 / 1,300円  
**□臨床工学技士（正職員・パート）**  
 内容 / 透析室業務、医療機器管理業務  
 勤務 / 8:30～17:15  
 資格 / 臨床工学技士免許  
 給与 / 正職員月給18万5,000円、パート時給1,100円  
**□看護助手**  
 内容 / 病棟業務全般  
 勤務 / 8:30～17:15 夜勤有  
 資格 / ヘルパー免許（有れば尚可）  
 給与 / 14万5千円

詳しい情報は町ホームページに掲載しています



# 町長への手紙

「町長への手紙」にお寄せいただいた  
 手紙とその回答を紹介します。

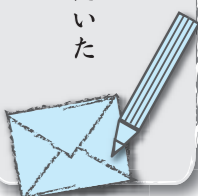

## 農産物の特産品化について

唐黍をとてもおいしく作る方法があります。水、EM1、糖蜜を混ぜて、電気毛布で30℃3日くらい寝かせ、さらに米糠と混ぜ30日から60日電気毛布で温め、これを「EMボカシ」と言います。春先と秋口、2回畑にまきます。寝かせ完成とします。出来上がったら目の粗いふるいを使い、塊を細かくし、畑にまき、起こします。1か月くらい置いてから種まき（苗植え）します。出来ればすじまきが良いと思えます。色々と利点もありますが、自分で作らなければなりません。ネズミの居ない場所が必要であり、電気毛布を使うため電気も必要です。「EMボカシ」とは、土壌改良剤です。唐黍の種は市販のもの、ゴールドラッシュでも結構おいしくなりま

す。1年目からおいしくなると思えますが、2年から5年経つともう少しおいしくなります。土壌の質によっては多少差が出るようです。おいしく出来たら、ぜひ町長に試食をお願いしたいと考えています。

水谷 壽（蘭留町区）

## §町長からの回答§

お手紙をいただき、ありがとうございます。

本町では、様々な種類の農産物が生産されており、中でも水田地帯ということもあり、お米については、ふるさと納税の返礼品に活用するなど、町を代表する特産品として、取り扱いをしております。また、いちごやオクラなど道内でも有数の産地として確立している青果物もあります。



このような農産物、青果物を特産品としていくためには、ブランド化、高品質化など、付加価値をつけてPRをしたり、販売することが重要と考えており、水谷様のご意見のような有機栽培についてもひとつの方法であると認識をしています。

多くの特産品が生まれることは、町の活性化にもつながるものと思えますので、生産者の皆様や農業関係団体、商工業事業者との連携を図りながら、町としても支援してまいります。

# まちづくり懇談会に 参加してみませんか？

町民の皆さんが、日ごろ感じている町政へのご要望などをお伺いし、まちづくりの課題などについての説明や意見交換を行うため、今年も5地区で「まちづくり懇談会」を開催します。

懇談会をより円滑に運営するため、あらかじめ各行政区長に皆さんの要望事項などを取りまとめいただいています。ぜひ、懇談会への参加をお待ちしています。

なお、新型コロナウイルス感染症の影響により、中止となる場合がありますので、ご了承ください。

## 問い合わせ

役場総務企画課まちづくり推進室  
 地域政策係  
 ☎85-4802



※参加の際は、マスクの着用と手指消毒など、感染防止対策へのご協力をお願いします。

月日	時間	会場	対象行政区
11/10 (木)	午前9時00分 から 午前11時30分 まで	公民館南分館	1～3区
	午後1時30分 から 午後4時00分 まで	東園地域センター	12～19区
11/11 (金)	午後6時00分 から 午後8時30分 まで	福祉会館第3研修室	市街地区
	午前9時00分 から 午前11時30分 まで	福祉会館第3研修室	4～11区、 26区
	午後1時30分 から 午後4時00分 まで	蘭留地域センター	20～25区、 蘭留町区

# 情報満載

比布町役場 (代表)	85-2111
総務企画課	85-4801
まちづくり推進室	85-4802
税務住民課	85-4803
保健福祉課	85-4804
地域包括支援センター	85-2112
産業振興課	85-4806
建設課	85-4807
議会事務局	85-4808
農業委員会	85-4809
比布町教育委員会	85-2262
図書館	85-3354
体育館・改善センター	85-2513
保健センター	85-2555
びびたく号	85-4800
グリーンパークびっぶ	85-2383
遊湯びっぶ	85-4700

## わが家のアイドル



なかの いたる 中野 格くん

譲さん・詩穂さんの長男 (2歳11か月・16区)

毎日元気いっぱい!!  
乗り物大好き♡  
早くトラクター運転したいな~

みなさんのご家庭のかわいいアイドルをご紹介ください。最近の写真とコメントを添えて、役場総務企画課広報係にお寄せください。写真はカラー・白黒を問わず、Eメールでの投稿もお待ちしております。宛先は裏表紙をご覧ください。

情報をお寄せください  
ボランティア活動を表彰します

町では、多年にわたりボランティア活動などを実践している町民の皆さんを比布町表彰条例に基づき表彰をしています。

皆さんの周りに、次に該当するようの方がいましたら自薦他薦問わず、10月21日(金)までにお知らせください。

なお、表彰には一定の基準がありますので、詳しくはお問い合わせください。

▼表彰の基準 美化活動やボランティア活動などを20年以上継続して実践している町民。なお、このような活動を

おおむね10年程度実践している町民には、感謝状を授与します。

お問い合わせ  
役場総務企画課庶務係



申し込みのお知らせ  
農産加工室11月利用分

11月1日から30日までの間に改善センター農産加工室の利用を希望する方は、5人以上のグループで加工品目と数量をまとめてお申し込みください。

締め切り 10月11日(火)  
抽選会 10月17日(月) 午前9時30分

場所 福祉会館第3研修室  
お問い合わせ

園開放「エミナ」のお知らせ  
うれしは保育園びっぶでお友達と遊びませんか?

うれしは保育園びっぶでは0歳から2歳児までの未就園のお子さんを対象に園開放「エミナ」を実施します。  
日時 11月1日(火)・10日(木) 午前10時~11時30分まで  
場所 うれしは保育園びっぶ(寿町4丁目2-7)

内容 1日(1日) ベビーマッサージ・(10日) リトミックあそび

申込開始 1日(1日) 10月24日(月) から(10日) 10月31日(月)

※先着3組で毎月第2木曜日を予定しています。

お問い合わせ  
うれしは保育園びっぶ

10月17日~23日は行政相談週間  
特設行政相談所を開設します

年金・道路・河川・福祉など役所の仕事や独立行政法人などの仕事について、手続きが分からない、処理が遅いな

### 事前予約制です

#### 巡回相談会を開催します

生活や仕事に関する悩みごと、困りごとについてご相談ください。※要事前予約

日時 10月20日(木)  
①午後1時~午後1時50分  
②午後2時~午後2時50分

※各時間帯1人  
場所 福祉会館第4研修室

申込方法 開催日前日の午後3時までに電話、FAX、メールで申し込みください。

相談料 無料

問い合わせ・申込先  
かみかわ生活あんしんセンター

388-8800  
FAX 333-0021

メール anshin@kamikawa19.hokkaido.jp

### 事前予約が必要です

#### 旭川弁護士会巡回無料法律相談

日頃の悩みを弁護士に相談しませんか。もしかしらあなた様の悩みは法律で解決できることかもしれません。

旭川弁護士会では、弁護士が身近にいない地域のみならずにも弁護士に相談できる機会をつくるため「巡回無料法

律相談」を実施します。相談するだけで解決できる悩みもあります。ぜひ、ご相談ください。なお、相談は無料ですが、相談を希望する方は事前にご連絡をお願いします。

日時 10月21日(金) 午後1時~4時  
場所 福祉会館第2研修室  
予約・問い合わせ  
役場総務企画課生活安全係

### 戸籍のまど

(9月15日までの届出)

※了承をいただいた方のみ掲載しています。

誕生おめでとう  
(あかちゃん・行政区・保護者)

松嶋 千愛ちゃん (9区)

晋平さん・千咲さん (新町)

石山 晴都くん・加奈さん

◆お悔やみ申し上げます◆  
(氏名・享年・行政区)

佐藤 キヨ子さん (74歳 3区)

武田 幸生さん (91歳 6区)

山田 葵さん (83歳 13区)

今井 スエさん (96歳 18区)

小山 節子さん (87歳 19区)

菅原 秋男さん (90歳 中町)

## 3つの基礎年金があなたの一生をサポート



### 老齢基礎年金 … 65歳になったとき

40年間 国民年金保険料を納付 年額 777,800円

20歳から60歳になるまでの40年間(480か月)の全期間保険料を納めた方は、65歳から満額の老齢基礎年金が支給されます。

### 障害基礎年金 … 病気やけがで障がいが残ったとき

年額 1級 972,250円  
2級 777,800円

国民年金加入中の病気やけがで障害等級表(1級・2級)による障がいの状態にある間は、障害基礎年金が支給されます。

### 遺族基礎年金 … 国民年金加入中に亡くなったとき

年額 1,001,600円(妻)  
基本額(定額): 777,800円+子1人の加算額: 223,800円(第3子以降: 74,600円)

国民年金の加入者が亡くなったとき、その方によって生計を維持されていた「子のある配偶者」または「子」に支給されます。「子」とは、18歳到達年度の末日まで、または障がいがある場合は、20歳未満の子であることが条件となります。

◆◆ 詳しくは、下記窓口でご相談ください ◆◆

■ 問い合わせ先 役場税務住民課戸籍年金係  
■ お客様相談室 ☎72-5004 または 72-5005  
※自動音声案内

### まちの人口 (8月末現在)

総数	3,502人 (-6)
男	1,650人 (-6)
女	1,852人 (±0)
世帯数	1,765世帯 (-3)

※住民基本台帳登録数 ( ) は対前月増減数

菅原 秋男さん	90歳(中町)
小山 節子さん	87歳(19区)
今井 スエさん	96歳(18区)
山田 葵さん	83歳(13区)
武田 幸生さん	91歳(6区)
佐藤 キヨ子さん	74歳(3区)

イラストレーターになりたい。  
テーマ「夢 - わたしが大人になったとき -」  
中央学校 6年 名前 千尾 智暁



広報

# ぴっぷ

11月号は11月2日発行予定です

2022年度 全国統一防火標語

～お出かけは マスク戸締り 火の用心～



秋の火災予防運動

10月15日～31日

## 10月の行事予定

- 2(日) 比布町ヒルクライムレース大会  
10:00 ぴっぷスキー場  
良佳村フェスティバル  
10:00 遊湯ぴっぷ駐車場  
町民バドミントン大会  
10:00 町体育館
- 5(水) 老人文化祭 **【中止】**
- 7(金) コースチャンピオンPG大会  
8:30 グリーンパークぴっぷ
- 8(土) 秋のウォーキング会  
9:00 福祉会館前集合
- 11(火) ラストコールPG大会  
8:00 百年記念公園PG場
- 12(水) 総合特定健康診査 ～17日  
保健センター
- 16(日) 全町一般男女バレーボール大会  
9:00 体育館  
第35回比布町長旗争奪少年野球大会  
8:30 ぴっぷ球場ほか  
比子連秋季廃品回収  
8:30 町内各所
- 23(日) 中央学校前期課程学会  
9:00 中央学校
- 25(火) 第28回農業委員会総会  
10:00 役場(議場)
- 28(金) 町民文化祭作品展示 ～30日  
9:00 体育館
- 29(土) 全町一斉家庭防火啓発  
9:00 町内一円

※新型コロナウイルス感染拡大防止のため、日程が変更・中止になる場合がありますので、無線放送などにご留意ください。

みんなチェック! 最低賃金 使用者も、労働者も

### 北海道最低賃金

北海道内で事業を営む使用者及びその事業場で働くすべての労働者(臨時、パートタイマー、アルバイトなどを含む)に適用される北海道最低賃金が次のとおり改定されました。

最低賃金額 時間額 **920**円

効力発生年月日 令和4年10月2日

厚生労働省 北海道労働局 労働基準監督署(支署)

まで

- 第一次試験 令和4年11月5日(土)～6日(日)
- ▼陸上自衛隊高等工科学校生徒(一般)
- 受験資格 日本国籍を有し、男子で中卒(見込み含む)17歳未満の者
- 受付期日 令和5年1月6日(金)まで
- 第一次試験 令和5年1月14日(土)・15日(日)のいずれか1日
- ※試験はそれぞれ陸上自衛隊旭川駐屯地(旭川市春光町)で実施します。

■問い合わせ ■  
自衛隊旭川地方協力本部  
北地区隊 ☎54・5617  
役場総務企画課生活安全係

お気をつけください  
旭川中央警察署のお知らせ

▼反射材を付けましょう  
日没が早まることにより、夜間の歩行者被害の交通事故多発が懸念されます。歩行者の方は反射材を活用し、車から目立つようにしましょう。ドライバーの方は早めのライト点灯、小まめなハイビーム

への切り替えによって交通事故防止に努めましょう。

▼緊急通報は「110番」に  
110番は緊急の事件・事故などをいち早く警察へ通報するための緊急電話です。110番に出た警察官が事件・事故の内容に基づいて必要な事項を質問しますので、慌てず落ち着いて答えてください。緊急の対応を必要としない届け出、手続きに関する照会などは最寄りの警察署、交番、駐在所へ。相談などは「#9110」の警察相談専用電話をご利用ください。

■問い合わせ ■  
旭川中央警察署  
☎25・0110

備えましょう  
竜巻から身を守るために

北海道では秋の積乱雲が発達しやすい台風シーズンの9月と10月に竜巻の発生確認数が多いです。平成18年に佐呂間町で発生した竜巻により、9名の方が亡くなるという痛ましい災害がありました。上川・留萌地方でも令和3年に東川町、東神楽町、

旭川市で突風が発生し電柱の倒壊、住家被害や倒木などの被害がありました。被害に遭わないためには竜巻を発生させる積乱雲から離れるのが一番です。もし真つ黒い雲が近づいてくるのを見たら、すぐに頑丈な建物の中に避難することが大切です。また、家中にいる場合は窓は必ず閉めてカーテンを引き、低い階の中心に近いできるだけ安全な部屋に移動しましょう。

■問い合わせ ■  
旭川地方気象台  
☎32・7102

### 皆さまのご協力を 義援金・救済金募集

日本赤十字社並びに共同募金委員会では被災者の生活支援などを図るため、義援金・救済金の募集を開始しました。町民の皆様をはじめ、各事業所においてご支援、ご協力をお願いいたします。

- 受付先 ■  
▼日本赤十字社並びに共同募金委員会  
○令和4年7月大雨災害義援金(受付期間:10月31日まで)  
○令和4年8月3日からの大雨災害義援金(受付期間:令和5年3月31日まで)
- ▼日本赤十字社のみ  
○ウクライナ人道危機救済金(受付期間:令和5年3月31日まで)



■問い合わせ ■  
日本赤十字社比布町分区分(事務局・役場保健福祉課福祉係)  
比布町共同募金委員会(事務局・社会福祉協議会)  
☎85・2943

### お知らせ 農業委員会だより

【農業委員会総会の審議事項】  
次の議案が審議され、承認されました。

- 第25回総会(7月26日開催)
- ◎農地法第18条第1項第2号による農地の合意解約  
3件 147、444㎡
- ◎農用地利用集積計画の決定  
5件 233、353・02㎡
- ◎土地の現況証明書の交付  
1件 4,420・75㎡
- 第26回総会(8月23日開催)
- ◎農地法第5条の規定による許可申請  
1件 16、505㎡  
1件 21、801㎡

### 応募受付中!

令和4年度  
びっぷ健康マイレージ事業

びっぷ健康マイレージ事業の記念品応募受付を開始しています。

次の①～③の3つの健康目標をすべて達成した方は健康マイレージカードに必要事項を記入して、保健センターに提出してください。

### 健康目標 ■

- 健康診査の受診(職場健診も対象です)
  - がん検診の受診
  - 町の健康事業への参加、または個人の健康目標の実施(1か月以上)
- マイレージカードとシールは保健センターで配布しています。

■募集期間 令和5年2月28日まで

なお、10月12日から始まる総合特定健診からシールを集め始めても十分に合います。応募された皆さん全員に記念品を贈呈しますので、ぜひチャレンジしてください。

■問い合わせ ■  
保健センター

### リーフレットを送付します 年末調整に関するお知らせ

例年、年末調整の時期に、源泉徴収義務者の皆様へ、「年末調整のしかた」「源泉徴収税額表」及び「給与所得の源泉徴収票等の法定調書の作成と提出の手引」を送付していましたが、今後はこれらに代えて、改正事項(昨年からの変更点)や国税庁ホームページ

## 令和4年度 町民文化祭

### 作品展示

10月28日(金)～30日(日)  
午前9時～午後8時  
町体育館  
(最終日は午後3時まで)

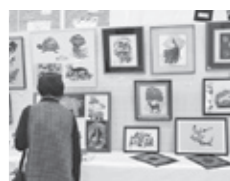

### 芸能発表

10月30日(日)  
午後0時30分  
～午後3時(予定)  
農村環境改善センター  
多目的ホール



■問い合わせ  
教育委員会社会教育係  
☎85-2262

### 国を守る

自衛官などを募集します

- ▼自衛官候補生
- 受験資格 日本国籍を有し、採用予定月1日現在18歳以上33歳以下の男女
- 受付期間 年間を通じて行っています。
- 試験日 ①10月16日(日)・17日(月)のいずれか1日
- ▼防衛大学校生(一般)
- 受験資格 日本国籍を有し、18歳以上21歳未満の高卒者(見込み含む)
- 受付期日 10月26日(水)

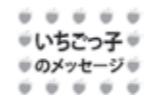

プロ野球選手になりたい!  
テーマ「夢-わたしが大人になったとき-」  
中央学校 6年 名前 藤本煌叶



**8.28** 3年ぶりの開催  
全町ソフトボール大会  
▼びっぶ球場・百年記念公園多目的広場にて全町ソフトボール大会が開催され、11チーム約140名が参加し、優勝を目指しました。



**8.24** 愛情込めて育てます  
冬イチゴ定植  
▼今年で4年目となる「紅ほっぺ」の定植作業が、(株)Next Peakのハウスで行われ、約2,200本の株が丁寧に植えられました。



**9.10** 大仁田厚さんも来場  
北食フェスティバル  
▼10・11日と、「北食フェスティバル」が開催され、約20店ものグルメや特産品が並び、食欲の秋を楽しみました。



**9.4** スノーベリも大人気  
スターライトもい  
▼団体臨時列車「スターライト」が名寄〜留萌間で運行され、比布駅にも停車。約70人が来駅され、お買い物を楽しみました。



**9.19** 金管楽器のハーモニー  
町民芸術鑑賞会  
▼東京都交響楽団の精鋭メンバーによる金管五重奏「東京メトロポリタン・ブラス・クインテット」が来町し、計12曲を披露しました。



**9.16** みんな笑顔で  
マラソン大会  
▼くるみ保育園が百年記念公園でマラソン大会を実施。園児たちは、クラス別に約500m〜1.2kmの距離を元気に走りまわりました。

### 大西勝視さん(4区)に 危険物安全協会功労の個人表彰

大西勝視さんに、北海道危険物安全協会連合会会長から表彰状が贈られました。この表彰は、危険物安全協会の向上に尽力、また危険物に起因する災害の防止に大きく貢献されている個人に贈られます。

大西さんは、平成28年から比布町危険物安全協会会長として、比布町の危険物の安全管理と発展にご尽力されています。



### びっぶスキー場にライダーが集結！ 北海道BMW MOTORRAD FESTA 2022 開催

8月27日(土)・28日(日)、びっぶスキー場及び遊湯びっぶ駐車場にて、MOTORRAD SAPPORO 主催の「北海道BMW MOTORRAD FESTA 2022」が開催されました。講師の柏秀樹氏、小林直樹氏によるレッスンや、バイクの展示・試乗会も行われ、大盛況でした。会場では、参加者に向けた交通安全募金が行われ、後日、有限会社サイクロン様より心温まる募金をいただきました。



## ヒーロー HERO みんなが ヒロイン HEROINE

※○内の数字は順位(敬称略)  
町内関係者のみ

◆比布ゴルフクラブ8月例会  
(8月19日・鷹栖町)  
①村瀬健一 ②上西豊 ③西村純二  
◆令和4年度高等学校陸上競技旭川支部秋季大会  
(8月27〜28日・深川市)  
【男子】▽4×100リレー  
②旭川東高(井上晴斗)▽円盤投げ④井上晴斗▽やり投げ④井上晴斗  
※井上さんは、9月21日から札幌市で開催された全道大会に出場し、健闘されました。  
◆第39回ゴーセン杯全道小学生ソフトテニス当麻大会  
(8月28日・当麻町)  
【個人ダブルス】▽4年以下男子③大泉遼・鳩澤真人  
◆第55回全町ソフトボール大会  
(8月28日・びっぶ球場)  
【A級】①TEAM GREEN ②新町③アグリーズ、寿町A

【B級】①北町②寿町B③中町、東町  
◆比布パークゴルフ協会9月例会(9月1日・百年記念公園)  
①武田好秋②野口弘子③大古場秀雄  
◆第11回旭川しんきん杯小学生ソフトテニス大会  
(9月3日・旭川市)  
【個人ダブルス】▽5・6年女子②荒尾君花・大島こなつ③平尾紅葉・古川那奈、勝見友音・勝見萌衣▽4年以下男子②大泉遼・鳩澤真人  
◆第35回道北地区熟年者パークゴルフ大会  
(9月8日・グリーンパークびっぶ)  
【男性】▽75歳〜79歳①渡邊作治③五十嵐義秋▽80歳以上①大古場秀雄  
【女性】▽65歳〜74歳②野口弘子▽75歳以上②水内順子  
◆第1回比布中央中学校学校祭  
(9月10日・比布中央学校)  
【弁論大会】▽最優秀賞Ⅱ漆

このコーナーでは、スポーツや文化活動などの話題を紹介いたします。みなさんからの情報をお待ちしています。新聞などに掲載された情報も掲載しています。

戸駿(9年)▽優秀賞Ⅱ谷風花(9年)、中旺史(8年)、牧野真宙(8年)、谷祐輔(7年)、宮木芽依(7年)  
◆比布ゴルフクラブ9月例会(9月12日・鷹栖町)  
①杉岡保弘②野村修二③佐野英一  
◆第27回交通安全パークゴルフ大会(9月16日・百年記念公園)  
【男性】①菅原悟②橋昭③五十嵐義秋  
【女性】①橋満子②尾崎誠子③水内順子  
◆第18回比布剣道連盟錬成剣道大会(9月16日・青少年会館)  
【団体】①佐藤日咲・上田星・中野紗和・西本凛・夏井みいな・堺彪真・小菅生竜摩  
【個人】▽初心者①木村心奏②夏井あんな▽2年①上田星②青木理音③越智泰▽3・4年①上田稟③中野紗和、西本凛▽5・6年①堺彪真②寒河江河六③畠山仁▽7・9年  
①漆戸駿  
②小菅生竜摩

### マルシェ情報 2022

### びっぶ駅マルシェ 2022 終了

9月18日(日)、びっぶ駅マルシェ実行委員会(亀海聡実行委員長)主催の「びっぶ駅マルシェ」が3年ぶりに行われ、比布駅前が多くの人でにぎわいました。飲食マルシェには5ブースが出店し、焼き鳥やラーメン、スイーツなどを販売。体験マルシェではニジマスつかみ取り、四輪バギー体験などの珍しいアクティビティも。キッズダンスチームや比布中央学校吹奏楽部によるステージで会場は盛り上がり、盛況のうちに終了しました。



### 北の恵み 食べマルシェ 2022 出店

9月17日(土)〜19日(月・祝)、「北の恵み 食べマルシェ」が旭川市買物公園などで開催され、比布町も出店しました。旬の味覚「びっぶメロン」をカットメロンで販売。焼き鳥や丼ものが並ぶ中、新鮮なメロンに、多くの方が足を止めました。

# いい人 見つけた



比布町地域おこし協力隊に新たな隊員が加わります。  
9月1日付けで、小寺猛流さん、織田恵梨奈さん、吉目木良平さんの3人を任命しました。3人は主に農業分野で活動し、地域おこし協力隊として町内の農家で3年間学んだ後、町内での就農を目指します。

3人は既に町内で農業に従事しているとのこと、日々作物の成長の変化を見ていくことが楽しいと語ってくださいました。  
また、今後は地域おこし協力隊として、地域イベントにも参加していきま  
す。将来の就農に向けて、様々な体験を通じてもっと町のことを知って、ますます活躍できるように応援していきます。



## ■比布町公式SNS■

町では、各種SNSで、町からのお知らせや、各種行事の様子などを発信しています。

カラー写真や動画など、広報紙では伝えきれない比布町の「魅力」を日々お届け。ぜひご覧ください。



LINE公式アカウント  
町からのお知らせや、防災情報をお届け。



Twitter  
日々の出来事から、防災情報まで色々発信中。



Facebook  
町内の話題や、防災情報を随時お知らせ。



Facebook  
(まちある記フォトニュース)  
イベントや行事の様子をお届け。



Instagram  
比布町の「映える」風景や町の様子を投稿。

広報びっぴ 10月号 No.769  
2022(令和4)年10月5日

- 発行 比布町
- 編集 総務企画課まちづくり推進室広報係  
〒078-0392  
北海道上川郡比布町北町1丁目2番1号  
☎0166-85-2111(代表)  
0166-85-4801・4802(総務企画課直通)
- ホームページ  
<http://www.town.pippu.hokkaido.jp>
- Eメール  
[ichigo@town.pippu.hokkaido.jp](mailto:ichigo@town.pippu.hokkaido.jp)

## ■表紙のことば■

暑かったと思ったら、もう肌寒くなり、あんなに小さかった稲が、気づけばこんなにもたわわに実らせていました。秋はおいしいものが多いですよ。でも、食べすぎは太ってしまいますよ。食べたら、その分体を動かす。食欲の秋と、スポーツの秋を満喫しましょう。ぜひ町で実施している「ピピカツ」と付いた事業にご注目ください。食と運動で皆さんの健康を支えます。

