

広報

ぴっふ

12

December
2022
No.771





オミクロン株 対応新型コロナウイルス ワクチン接種のお知らせ

町では10月からオミクロン株対応新型コロナウイルスワクチン接種を開始しています。
接種対象者は「1・2回目接種」を完了した12歳以上の方で、最終の接種から3か月以上経過している方です。なお、ワクチン別の対象年齢はファイザー社ワクチンが12歳以上、モデルナ社ワクチンが18歳以上です。

【接種方法】

①集団接種会場での接種を希望する場合

【接種会場】
農村環境改善センター多目的ホール
※中央学校の児童・生徒は保護者同伴。
【接種日程】
令和4年12月24日(土)・25日(日)
※1月以降の集団接種は予定していません。
【使用ワクチン】
ファイザー社ワクチン
【予約方法】
接種券が手元にあり、オミクロン株対応ワクチンを未接種で集団接種を希望する方は、12月21日(水)までに保健センター(85-2555)へ申し込んでください。

②ぴっぷクリニックでの接種を希望する場合

【接種会場】
町立ぴっぷクリニック
【接種日程】
接種日・時間は予約時にお知らせします。
※前回接種から3か月以上経過している日程でご予約ください。また、中央学校6年生はぴっぷクリニックで接種できません。
【予約受付時間】
月・火・水・金曜日 午後3時～午後5時
(12月1日～11日は電話受付を停止します)
【予約専用電話】
090-2816-5662(予約は電話のみ)

【その他接種方法】

- ③主治医での接種を希望する場合
主治医へ直接ご相談ください。
- ④旭川市の医療機関または集団接種を希望する場合
左記「次元コードからリンク先の旭川市ホームページを確認し、予約してください。」



【新型コロナウイルスワクチン接種特設サイト】
～9町にお住いの方へ～

小児の新型コロナウイルスワクチン接種について
【接種対象者】
5歳～11歳
【接種方法】
旭川市医師会に所属する小児科医で接種になります。
(対象者へは順次接種券を発送しています)

乳幼児の新型コロナウイルスワクチン接種について
【接種対象者】
6か月～4歳
【接種会場】
旭川市医師会に所属する小児科医を予定しています。
(詳細が決まりましたら、順次接種券、予約方法などを個別に通知します)



国の新型コロナウイルス感染症対応
地方創生臨時交付金を活用した

新型コロナウイルス 感染症に関わる支援

生活応援商品券 給付事業

【概要】
新型コロナウイルスの影響に加えて、物価高騰の影響を受けている町民および町内事業者を支援することを目的に「比布町生活応援商品券」を給付することで、町民の生活支援および地域経済の活性化を図ります。
【給付内容】
1人あたり6,000円分の商品券(使用可能事業所など、詳しい内容は商品券に同封のチラシをご覧ください)
【給付時期】
12月上旬予定

住民税均等割のみ 課税世帯臨時特別 給付金事業

【概要】
国の非課税世帯等臨時特別給付金の支給要件に該当しない住民税均等割のみ課税世帯に対し町独自に支援します。(対象世帯の世帯主に確認書を送付しています)

こんにちは！
「ピピカツ」プロジェクトチームです！
町では運動習慣の形成や食生活の改善を通じて、全世代が生涯健康で豊かな人生を送るために必要な体づくりをサポートする事業「ピピカツ」を展開中です。ピピカツ関連事業はこのロゴマークが目印です。



◇姿勢の話

最近、子どもたちの姿勢が悪くなることはありませんか？ スポーツ時だけでなく、勉強をしている姿勢、テレビやゲームをしているとき、本を読んでいるときの姿勢、食事のときの姿勢。よく観察してみてください。

◇不良姿勢の原因は？

運動不足 腹筋や背筋、重力に抵抗する筋肉が弱くなっている可能性があります。昔と比べ、外で走り回って遊ぶことが減少しているとも言われています。運動量が減り、姿勢を保つ筋肉が使われなくなっているのです。

◇生活のリズム

就寝時間が遅く、起床時間が遅くなり、身体と心のバランスを整えるセロトニンというホルモンが活性化しないため、集中力がなくなり、良い姿勢を保つことができない子どもも増えています。

◇環境の変化

子どもがスマートフォンやパソコンを使う時代になり、授業なども行われています。しかし、寝ながら操作している子どももいるようです。パソコンによる姿勢不良は小学生でも起きています。不良姿勢が続くことで、成長期の骨に影響が出ます。側弯症、顎関節症の原因となります。では、どんな運動が良いのでしょうか？

体幹を鍛えるためのバランスボールなどがおすすめです。でも、大事なのは、子どもの成長に合わせた机や椅子の調整です。クッションを使って容易に調整できますので試してみてください。



「ピピカツ」プロジェクト運動チームリーダー 地域おこし協力隊 藤本

新型コロナウイルスの影響に加え、エネルギー・食料品価格などの物価高騰の影響を受けている町民や町内事業所を支援するために、下記支援策を実施します。経済的に厳しい状況にある方を支援し、地域経済の活性化を図ります。

除排雪作業に 皆さんのご協力を

町では皆さんの日常生活に支障をきたさないように、今年も全力で除雪作業に努めます。また、皆さんの協力を得ながら排雪作業も進めますので、ご理解をお願いします。

除雪体制と除雪基準

町道の除雪作業は除雪トラック4台、除雪ドーザー2台、歩道用小型ロータリー車1台で行います。

これらの除雪車はおおむね10センチの降雪があった場合に出動します。この程度の雪が積もると自動車が行きにくくなり、交通障害の原因となるためです。

なお、一部の路線は民間委託での作業となります。

除雪作業にご協力を

除雪作業は通勤や通学の時間帯前に完了することを目標としています。が、吹雪などにより作業が遅れることもありますので、ご理解ください。また、除雪作業を円滑に進めるため、下記の点に注意し、ご協力をお願いします。



路上駐車は迷惑です

路上に放置された車があると、除雪車が通れないことがあります。そのため除雪が後回しになり、できない場合もあります。路上駐車をしないようご協力ください。

道に雪を捨てない

せっかく除雪した道路に、雪を押し出している人を見かけます。道路へ出した雪は交通事故の原因や、通行のさまたげになります。雪は敷地内で処理するか、雪捨て場へ運んでください。

支障物を置かない

道路に除雪のさまたげになるものを置くと、除雪車がはね飛ばすことがあります。

また、狭い道路や交差点に面している塀や樹木などは、雪が積もると識別できなくなり、誤って接触する場合がありますので、分かりやすい目印を付けてください。

ごみ出しは除雪の後

ごみは収集日に除雪車が通過した後、指定された場所に出すようご協力ください。

●雪捨て場位置図



屋根からの落水雪事故防止

毎年、沿道建物などからの落水雪による事故が多く発生しています。事故を無くすため、次のことにご注意ください。

▼丈夫な雪止めの設置

落水雪事故の発生が懸念される沿道建物などには丈夫な雪止めを設置してください。また、雪止めの劣化などによる破損も事故に繋がります。発見した際は早急に修繕してください。

▼発生しやすいタイミング

落水雪事故は気温がマイナス3度からプラス3度の時に発生しやすいです。早めの除雪を心がけ、必ず複数人で行い、歩行者や遊んでいる子どもにも十分注意してください。雪が落ちた際は直ちに負傷者がいないか確認し、歩行者の通行に支障が出ないよう除雪してください。

▼軒下や道路の通行

軒下や道路では、絶対に子どもを遊ばせないようにしてください。

■問い合わせ

旭川開発建設部旭川道路事務所
☎61・0136
役場総務企画課生活安全係
☎85・4801

令和5年度 保育園児を募集します



【問い合わせ】
役場保健福祉課福祉係
☎85-4804

～ 保育料について ～

保育にかかる費用は、入所児童の年齢により異なります。保護者の皆さんに負担いただく保育料のほかに、国や道から補助を受け、町が保育をすることになっています。

保育料は国で定められる徴収基準額表（左表）がありますが、本町では独自に軽減を行い、子育て世帯への経済的支援に努めています。

受付期限

令和4年12月14日（水）まで

受付場所

役場保健福祉課福祉係または、通園中の保育園

入所基準

児童の保護者・扶養義務者が就労、病気による入通院や介護、妊娠などの理由で保育を行うことができない方

保育料

3歳未満児クラス 保護者または扶養義務者の税額に決定応じて決定します。（下表参考）

3歳以上児クラス 保育料は無償となります。

副食費

4,500円

※3歳から5歳児の副食費は、保育園に直接お支払いいただきます。なお、年収360万円未満相当世帯は、副食費が免除となります。

※0歳から2歳児の副食費は、保育料に含まれます。

【保育料（施設別）】

区分	くるみ保育園	うれしば保育園ぴっぴ
対象年齢	生後6か月～小学校入学前	生後2か月～3歳を迎えた年度の最初の3月末日まで
定員	90人	12人
保育時間	標準時間 7:00～18:00	標準時間 7:30～18:30
	短時間 8:30～16:30	短時間 8:30～16:30

※うれしば保育園ぴっぴの卒園後は、転園が必要となります。

連携施設として、「くるみ保育園」が設定されています。

※本町以外の認可保育所への広域入所申し込みも可能です。

【保育料徴収基準額表】

階層区分	定義	利用者負担額				
		3号認定（3歳未満）				
		標準時間		短時間		
		比布町	国	比布町	国	
1	生活保護法による被保護世帯（単給世帯を含む）	0円	0円	0円	0円	
2	第1階層を除き、 ・4月～8月分までは 前年度分 ・9月～翌3月分までは 当該年度分	市町村民税 非課税世帯	0円	0円	0円	
3	の市町村民税の額が右欄の 区分に該当する世帯	市町村民税所得割課税額 48,600円未満	9,700円	19,500円	9,100円	19,300円
4		48,600円以上 100,000円未満	13,500円	30,000円 または 44,500円	12,900円	29,600円 または 43,900円
5		100,000円以上 170,000円未満	16,500円	44,500円 または 61,000円	15,900円	43,900円 または 60,100円
6		170,000円以上 307,000円未満	22,200円	61,000円 または 80,000円	21,600円	60,100円 または 78,800円
7		307,000円以上	26,000円	80,000円 または104,000円	25,400円	78,800円 または102,400円



転倒防止で 元気に活動



冬のツルツル路面では滑って転倒し、骨折などのけがをする方が急増します。特に、夏の乾いた道と同じ歩き方をすると、転倒しやすいので注意が必要です。

■こんな時は 特に注意!

- ・急いでいる時
↓時間に余裕をもって行動
↓リュックサックで両手を
使えるように対応



まる元体操
入江運動指導士

■冬道の 歩き方ポイント

- ①小さな歩幅で、靴の裏全体をつけて歩く
- ②時間に余裕をもって、あせらずゆっくりと歩く
- ③歩き始めと歩行速度を変えたときが要注意

■靴・補助具について

冬の靴選びは靴底がポイント。ツルツル路面にはピン・金具付きや深い溝のある靴底がおすすです。しかし、登山靴のようなゴムが固いものはツルツル路面には不向きです。靴底のゴムは柔らかい方が路面への接着力があります。ゴムは劣化・消耗しますので、こまめに確認してください。また、雪深い道では溝に雪

が入ってしまいます。路面に合わせて靴を履き替えることにより快適に冬道を歩くことができます。

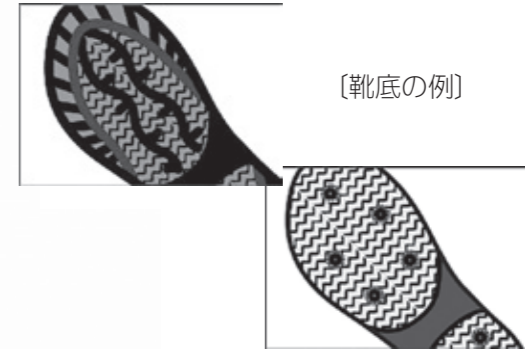

(靴底の例)

■冬に 杖を使うときには

すべり防止のため、冬道では杖にアイスピックをつけましょう。アイスピックには、大きく2種類あります。杖やアイスピックの選び方は地域包括支援センターにお問い合わせください。

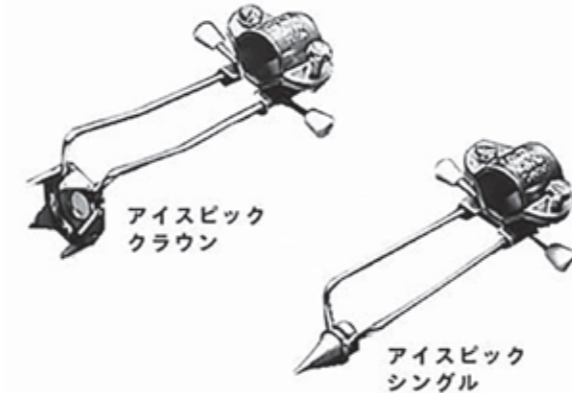

アイスピッククラウン

アイスピックシングル

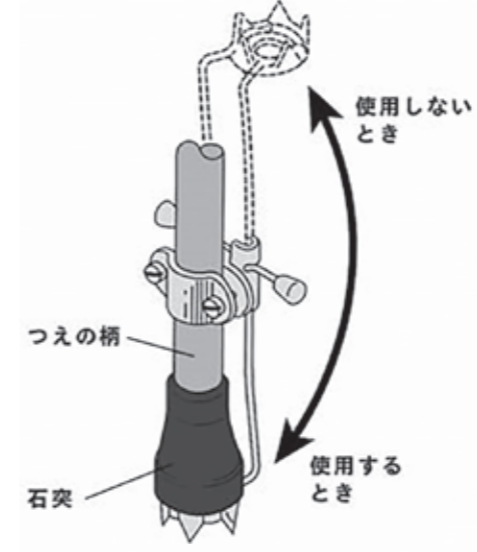

使用しないとき

使用するとき

■調理は面倒?

葉物野菜は加熱しないと食べにくいので、面倒と感じることもあります。そんなときは冷凍食品を上手に利用しましょう。レンジでチンして、かつおぶしや塩昆布とあえるとうまみがプラスされておいしく食べられます。インスタントの味噌汁やラーメンに入れるのも簡単に食べることができます。

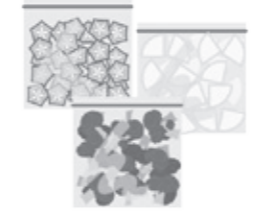

あらかじめ下茹でをしてカットして冷凍しておくことですぐに使えて便利!

すでに下処理されて売られている商品もあります



ビタミンのエース(A・C・E)は免疫力を高める以外に、細胞の老化をおさえる働きも持っています。冬の北海道は特に意識して食べないと少なくなりやすい野菜ですが、今年の冬は免疫力アップのためにも積極的に食べるようにしたいですね。

おすすめの食べ方を紹介します



電子レンジで温めたりそのまま汁物に入れても簡単に食べられますよ!



保健センター加藤栄養士

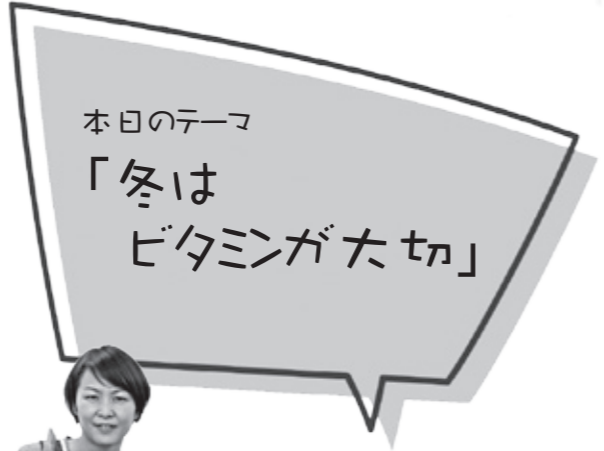

ホケセン
だより

■粘膜を強くするために

粘膜はウイルスなどが体内に入ることを予防しています。粘膜の材料になっているのは食べ物に含まれるたんぱく質。そして、粘膜の細胞の入れ替わりに必要なのが、ビタミンという栄養素です。特にビタミンA、C、Eのビタミンのエース(A・C・E)といわれる栄養素は、細胞を修復してくれるビタミンで、粘膜を強くしていくためにもしっかりとりたい栄養素です。



■ウイルスから 体を守るために

気温が低くなり、空気も乾燥する冬は、鼻やのどの粘膜も乾燥するため、ウイルスなどが体に入りやすくなります。新型コロナウイルスやインフルエンザもウイルスですから、体に入ることを予防することがとても大切です。

■お知らせ

子宮・乳がん検診
(冬期集団)のお知らせ
【日程】

- 1月19日(木)
- 2月3日(金)

申し込み済みの方には12月中旬に案内文・受診票などを送付します。新たに集団検診を希望する方は保健センターにご連絡ください。(※集団検診日はバス送迎有。2月28日(火)まで個別検診も実施。(申込み先:旭川がん検診センター) 【対象者・検診料金】 【子宮がん検診】 20歳以上の女性(平成15年3月31日までに生まれた方) 1,900円 【乳がん検診】 30歳以上の女性(平成5年3月31日までに生まれた方) 《49歳以下》 2,200円 《50歳以上》 1,800円 【検診場所】 旭川がん検診センター 【連絡先】 保健センター

☎85-2555

芸能発表の開催は3年ぶり

令和4年度 町民文化祭

10月28日から30日までの3日間、町体育館と農村環境改善センターで町民文化祭（高野正行実行委員長）が開催されました。

【作品展示】

体育館には14団体、10個人、082点の書道や絵画、写真などが展示されました。会場には、家族や知人の作品を見ようと多くの方が訪れ、素晴らしい作品に目を奪われていました。

【びっぶストロベリー杯将棋大会】

10月29日、体育館で町公民館教室の比布将棋倶楽部ジュニア主催による「びっぶストロベリー杯将棋大会」が3年ぶりに開かれました。大会には町内外から22人の参加者が集まり、子どもから大人まで棋力別に3クラスに

分かれ、熱戦を繰り広げました。名寄市出身の石田直裕五段が大会ゲストとして訪れ、指導対局などが行われたほか、今年8月の全国小学生倉敷王将戦で全国3位に輝いた梅澤満喜さん（中央学校5年）との特別対局も行われ、参加者は釘付けになりました。

【体験文化祭「アート教室」】

10月30日、体育館で町教委主催の体験文化祭「アート教室」が開催されました。

旭川市在住の墨絵詩書家・小林白炎さんと、パステル画家・小林紀子さんを講師として、半紙に墨で絵を描いたりパステルで色を付けて、墨絵を体験しました。最初は筆使いに苦労していた参加者も、次第に使いこなし、完成した作品を手に笑みがこぼれていました。

【芸能発表】

10月30日、農村環境改善センター多目的ホールで芸能発表が行われました。ヒップホップダンスや太鼓、風情豊かな民謡など、11団体延べ74人が出演。舞台上でまばゆいライトを浴びながら、日頃の練習の成果を披露する出演者たちに、観客席からは大きな拍手が送られました。



1_大人顔負けの舞台度胸を見せる 2_ユーモアに富んだ演出で会場を盛り上げたびっぶ歌謡サークル 3_P☆DASH KID'Sは若くエネルギー溢るダンスを披露 4_伸びやかな歌声を響かせる菜の花コーラス 5_観客へ感謝を述べる高野実行委員長 6_作品展示 ① 7_石田直裕五段による駒落ちミニ講座 8_大盤解説付きで行われた特別対局 9_作品展示② 10_1枚1枚丁寧に講評する小林白炎さん 11_下絵をなぞり描きしていく

びっぶ未来会議

町長 × 若い世代の町民

中長期的なまちづくりのため、未来の子どもたちのために残していきたいものや、将来的にどのように生活していきたいかなどを、町民が町長と話し合える場として「びっぶ未来会議」を開催しました。その概要をお知らせします。

びっぶ未来会議は、若い世代の意見や要望を聞き取り、ニーズを的確に捉えた施策を町政に反映させるため、令和3年度に初開催しました。前回の意見・要望を踏まえ、これまでに「妊婦サポート119」の事業化や、歩道の改良、室内遊具場「あそびっぶ」の設置などを実現しています。今回は子育て世代の意見をより多く聴くため、くるみ保育園父母会と中央学校PTAに協力いただき、4つのグループで開催しました。

会議は、参加者が日頃思っていることや聞いたことなどを村中町長とフリートークしながら話し合う形で実施。「公園やあそびっぶに置いてほしい遊具」「産後ケア事業をより使いやすいものに」「農業・商工業に対する町の支援」「スキー場でジップラインができないか」など、たくさんのご意見を伺いました。すべての意見や要望にお応えすることはできませんが、将来のまちづくりに向けた検討課題として、慎重に議論を深めます。



こどものひろば

10月7日開催
7人出席
【主な内容】
◆公園（遊具）の改良
◆出産祝い品の多様化
◆給食について 他5件

JAびっぶ町青年部

10月24日開催
8人出席
【主な内容】
◆スマート農業について
◆地域おこし協力隊制度 他3件



くるみ保育園父母会・比布中央学校PTA合同

10月26日開催
7人出席
【主な内容】
◆中央ふれあい広場の遊具
◆保育時間の延長
◆部活動の体制 他7件



比布商工会青年部

10月27日開催
8人出席
【主な内容】
◆創業支援の充実
◆良佳村エリアの活用
◆町内イベント 他3件



スタンプを集めて
豪華賞品を
もらっちゃおう!

12月10日▶▶▶令和5年1月31日 比布町スタンプラリー 2022 冬



■実施期間 12月10日～令和5年1月31日

■スタンプ・台紙設置場所

びっぶスキー場、遊湯びっぶ、図書館、比布駅、ばらえていきっちゃん紙風船、のうりえ食堂、Calmiss Cafe、道CAFE、びっぶりん、NANA PLAZA、いちごとKaoriと洋菓子店

■応募箱設置場所 図書館、比布駅、遊湯びっぶ

■応募方法

①実施期間中にスタンプラリー台紙に各施設にあるスタンプをそれぞれ4個以上集め、住所、氏名等を記入のうえ、ご応募ください。

②応募は1人1枚に限ります。

■賞品

・たまごかけごはんセット 1名

・ピピカフェ比布駅ドリンク1杯無料券 3名

・びっぶりん（6個入） 2名

・遊湯びっぶ食事券付き入浴券 3名

・びっぶスキー場招待券（10回券） 3名

・比布町特産品詰め合わせ 3名

・Calmiss Cafe ケーキ引換券 3名

・のうりえ食堂ラーメン引換券 3名

・NANA PLAZA ソフトクリーム引換券 3名

・いちごとKaoriと洋菓子店カットケーキ（2個）引換券 3名

・道CAFE ドリンクチケット（3枚） 2名

■応募締切 令和5年1月31日

■個人情報の取り扱いについて 応募者の個人情報は、賞品の発送のためのみ使用します。

■問い合わせ 役場産業振興課観光係 ☎ 85-4806

情報発信中!

リフト運行状況
や積雪情報は



Facebook

リフト料金や
イベント情報は



ホームページ

今シーズンもイベントたくさん!

スキー場感謝デー
お米くぼりなど

「スキーの日」イベント
大抽選会の抽選券配布

ナイターイベント
打上花火キャッチンカー

ありがとうサービスデー
最終日はリフト料金割引

2022-23 びっぶスキー場 インフォメーション♪

券種	大人	小人
12回券	2,600円	2,000円
1日券	3,200円	2,300円
4時間券	2,500円	1,900円
ナイター券	1,200円	1,000円
1日券ファミリーパック ～大人1枚3,200円で小人1枚無料!		
ナイターサービス券 毎週水・土曜日 ～大人も小人もナイター券1枚500円!		



▲今シーズンのポスター



ぴっぷちょう としょかん [12月号]
ぶっくんノート

□開館時間 午前10時～午後6時
※12月30日は午後5時まで
□休館日 12月12・19・26・28・31日(館内整理日28日)
□問い合わせ 比布町図書館 (☎85-3354)



年末年始の休館と貸出冊数拡大について
休館日 12月31日(土)～1月5日(木)
年末年始休館中、本は返却ポストに投函してください。また、12月23日(金)～12月30日(金)の間、通常10冊のところ15冊までの貸出に拡大します。

●今月のイベント情報

1日(木)～29日(木)
[ブラックぶっくんクエスト～図書館からの挑戦状～]
図書館で本を借りたり、イベントに参加するなど、期間中に5つのミッションをクリアすると「伝説の勇者」になれます！さらに、ミッションをクリアするとグッツがもらえます。詳しくは図書館まで。

●今月のテーマ展
Enjoy! シネマ～映画の原作小説を読もう～

●新刊図書紹介
▽今月のおすすめ新刊図書をお知らせします。

ホロヴィッツホラー
アンソニー・ホロヴィッツ/作
これから話す物語は、おれの全く知らない男の死から始まる。前人未踏の記録を次々と打ち立てているイギリスの作家、アンソニー・ホロヴィッツによるホラー短編集。



麻阿と豪
諸田 玲子/著
豊臣秀吉の妻となった「麻阿」、秀吉の養女として宇喜多秀家に嫁いだ「豪」。前田利家の2人の娘は、時に対立しながらも助け合い、秀吉の死、関ヶ原の戦いを乗り越えていく…。



クモのシルバーくん
すみもとななみ/作
風に乗って旅をするクモのシルバーがたどりついたのは、海辺の小さな美術館。シルバーは糸で作品を作る楽しさを知るが、「クモのいと」は美術館の人にすぐ振り落とされてしまう。そこへ、住み込みの守衛さんが雇われてきて…。



外国語指導助手
ジャスティン・オコナー
Justin O'Connor

比布中央学校のALT(外国語指導助手)として赴任した、オーストラリア出身の23歳。趣味はスポーツ。日本の行事やお祭りが好き。

Try English!

Hello again it's me Justin with another update. The weather has rapidly begun to decline leaving me in a state of both panic as I'm not ready for the upcoming cold and also excitement as I'm looking forward to being able to go snowboarding again. As I write this today was the first morning in which I had to scrape the frost off the windows of my car so from now on I believe I'll be in the ritual of turning on my car and waiting for it to heat up as I stand out in the cold air brushing off snow and scraping off ice and frost which may be my least favourite part of winter. On the upside though I'm going to be able to go to all the great ski hills around this area and get a lot of practice snowboarding. As cold as the snow is, I also think it's a very beautiful scene to look out at from the comfort of my heated home or from in school where there are some great heaters in practically all the rooms. I'm sure there are going to be many amazing sights looking out at the mountains that loom over the town, or even within town when everything is covered in the white of the snow. I've seen pictures and been warned that Pippu can get a lot of snow so I'll have to make sure I wear as many layers as possible when wandering around and seeing how the town changes as it ends up covered by the snow.

What a wonderful Pippu!

vol.4

おしえてジャスティン先生

皆さんこんにちは、またまたジャスティンです。いきなり気温が低くなってきて、これからやってくる寒さに対する不安とスノーボードに行ける楽しみな気持ちとが半々です。
この記事を書いた日の朝、今シーズン初めて車の窓の霜落としをしました。車のエンジンをかけて温めながら雪を落とさなければいけない作業は、冬の中で一番苦手かもしれません。でも、このエリアのいろんなスキー場に行くとスノーボードの練習ができるのは楽しみです。雪はとても冷たいですが、暖かい家や学校の中から眺める冬景色はとても美しいです。
町を囲む山々からは、きっといろんなすごい景色が見られるだろうなと思います。町内でもこれから真っ白な雪に覆われて街並みが変わっていくのを見るのが待ち遠しいです。比布町にはたくさん雪が降ると聞いていて、写真も見たことがあるので、これから町中の散歩に行くときはできるだけ重ね着をして暖かくします。

■障がい者虐待防止センター専用電話(24時間対応)
☎0166-84-7222

○きたよんサロン
障がいのある方や家族が交流できる場として、月1回開催しています。ご参加ください。
日時 12月21日 15:00～
場所 福祉会館第1和室
問い合わせ 役場保健福祉課福祉係・上川中部基幹相談支援センター「きたよん」

■上川中部基幹相談支援センター「きたよん」
当麻町3条東2丁目11-1(当麻町役場庁舎内)
☎84-7111
FAX 84-7333
メール kitayon@potato.ne.jp
開設時間 月曜日～金曜日(祝日、12/31～1/5を除く) 8:30～17:15

■ヘルプカードとは
障がいのある方が困った時、自分から「困った」となかなか伝えられず、援助を必要としていることがわかりづらい方が対象者。外見からは配慮がとれない場合があります。ヘルプカードを活用したい方

12月3日から12月9日まで
障害者週間です
国民の障害福祉への関心や理解を深めることや、障がい者が社会や経済、文化などの活動に参加する意欲を高めることを目的としています。

■ヘルプマークとは
義足や人工関節を使用している方、内部障がいや難病の方、または発達障がいの方など、援助や配慮を必要としていることが外見からは分からない方が、周囲に配慮を必要としていることを知らせることで、支援や援助が得やすくなるよう作成されたマークです。

知らない人がいます。その時に助けを求めたい場合があります。ヘルプマークを持歩き、災害時や緊急時など、周囲の人に助けを求めたい時に提示することです。ヘルプマークが活用したい方

きたよん通信



こどものひろば

※こどものひろば※
入園前の親子を対象に、遊びや育児についての情報提供や、保護者同士の交流・遊びの経験の場として開催しています。親子のふれあい遊びや感覚遊びも取り入れています。

※子育て相談※
相談支援専門員が育児に関する心配事などをお聞きします。町内の子育て家庭すべてが対象(就園・就学児も可)で、保育園や児童クラブ、自宅への訪問相談、電話相談もできます。相談内容に応じて保健師や栄養士も対応します。開催日は時間をかけてじっくりお話できる日としています。詳細は子育て支援センターにお電話ください。

※今月の行事※
■23日(金)「クリスマス会」
予約制ですので、参加を希望される方はご連絡ください。
【問い合わせ】子育て支援センター(保健センター内) ☎85-2555

12月の行事予定 ※新型コロナウイルスの影響で変更となる場合があります。

日	月	火	水	木	金	土
20日(火)	27日(火)			1	2	3
20日(火)・27日(火)は「ファイル記入日」。健診前にいちごっ子ファイルを記入しに来ませんか?				「クリスマス制作」開始		
4	5	6	7 ほっぺ	8 ■午後■相談支援日	9	10
11	12	13	14 きらら	15 ■午後■相談支援日	16 午後お休み	17
18	19	20 ファイル記入日	21	22 乳児健診	23 クリスマス会	24
25	26	27 ファイル記入日	28	29	30	31

情報満載

比布町役場 (代表)	85-2111
総務企画課	85-4801
まちづくり推進室	85-4802
税務住民課	85-4803
保健福祉課	85-4804
地域包括支援センター	85-2112
産業振興課	85-4806
建設課	85-4807
議会事務局	85-4808
農業委員会	85-4809
比布町教育委員会	85-2262
図書館	85-3354
体育館・改善センター	85-2513
保健センター	85-2555
びびたく号	85-4800
びっぶスキー場	85-3056
遊湯びっぶ	85-4700

わが家のアイドル



さだおか かく
定岡 岳くん

伸之さん・園恵さんの長男
(5歳10か月・新町)

太い眉毛がトレードマーク☆好きなことは工作、お仕事(農作業)、スキー、パウパトロール! お話することも大好きです♡よろしくね!

みなさんのご家庭のかわいいアイドルをご紹介ください。最近の写真とコメントを添えて、役場総務企画課広報係にお寄せください。写真はカラー・白黒を問わず、Eメールでの投稿もお待ちしております。宛先は裏表紙をご覧ください。

審議結果をお知らせ 農業委員会だより

次の議案が審議され、承認されました。

第27回総会(9月27日開催)
◎農地の利用権(使用貸借)設定に係る合意解約 1件 585㎡

◎農地法第5条の規定による許可申請 1件 585㎡

◎農用地利用集積計画の決定 3件 126、754㎡

第28回総会(10月25日開催)
◎農用地利用集積計画の決定 1件 27、748・59㎡

申し込みのお知らせ 農産加工室1月利用分

来月1月4日から31日までの間に、改善センター農産加工室の利用を希望する方は、5人以上のグループで、加工品目と数量をまとめてお申し込みください。

■締切 12月12日(月)
■抽選会 12月19日(月) 午前9時30分から福祉会館
■問い合わせ 役場産業振興課特産振興係



募集します 令和5年度会計年度任用職員 の登録者を募集します

地方公務員法などの改正により、令和2年度から本町の嘱託職員(施設管理組合含む)と臨時職員(一般職の非常勤職員)が会計年度任用職員として制度化されました。

このため、令和5年4月以降に任用予定の会計年度任用職員の登録を受け付けます。

詳しくは、町ホームページを確認くださいか、直接お問い合わせください。

■受付期間 1月27日(金)まで
■任用期間 令和5年4月1日~令和6年3月31日

問い合わせ 役場総務企画課庶務係

成人式改め
二十歳のつどいを挙行します

■日時 令和5年1月8日(日) 午後1時30分から
■場所 農村環境改善センター多目的ホール
■対象者 町内に在住する平成14年4月2日から平成15年4月1日までに出生された方
※町外に転出した方も出席できますので、教育委員会までお申し込みください。今年度は、リモートでの参加もできます。

※今後の新型コロナウイルス



いっこ子のメッセージ
フィッシャーズのメンバーに会ってみたい。
テーマ「夢-わたしが大人になったとき-」
中央学校 6年 名前 帆陽向

今年も開催します! 町民スキー・スノーボード 教室にご参加ください

教育委員会では、比布スキー学校やびっぶスノーボードスクールの先生からレッスンを受けることができる、町民スキー・スノーボード教室の参加者を募集しています。クラス別のレッスンで安心して受講できます。1日だけ

の参加もできますので、皆さんぜひご参加ください。

■対象
【スキーコース】1年生以上の町民
【スノーボードコース】1年生以上の町民

■参加料 無料
■申込期限 12月14日(水)
(中央学校生は各学校に、それ以外の方は教育委員会にお

申し込みください)

■日時 令和5年1月4日(水)~6日(金)、午後1時~3時

■場所 びっぶスキー場
※新型コロナウイルスの感染拡大状況により、教室を延期または中止とする場合があります。

■問い合わせ 教育委員会スポーツ振興係



戸籍のまど (11月13日までの届出)

※了承をいただいた方のみ掲載しています。

◆お悔やみ申し上げます◆
(氏名・享年・行政区)

- 鈴木 一男さん 89歳(20区)
- 遠山 成則さん 87歳(東町)
- 佐藤 剛治さん 90歳(東町)
- 菊地 健さん 90歳(南町)
- 片山 保雄さん 74歳(北町)

年末調整や確定申告には 「社会保険料(国民年金保険料)控除証明書」が必要



国民年金保険料は社会保険料控除の対象

国民年金保険料は、納付した全額が所得税・市町村民税の社会保険料控除の対象となります。

国民年金保険料を社会保険料控除として申告する場合は、毎年1月1日から12月31日までの間に納付(納付見込みを含む)した国民年金保険料の額を証明する書類の添付が必要です。

11 月上旬に送付されています

生命保険会社などが発行する控除証明書と同様に、1年間に納付した国民年金保険料の額を証明する「社会保険料(国民年金保険料)控除証明書」が日本年金機構本部からすでに送付されています。

証明内容は、本年1月から9月30日までの間に納付された国民年金保険料額と、年内に納付が見込まれる場合の納付見込み額です。

2 月上旬に送付される場合

年の途中から国民年金に加入した場合などは、10月1日から12月31日までの間に、今年初めて保険料を納付された方は、翌年2月上旬に同様の証明書が送付されます。

控除証明書に関する問い合わせには年金事務所のほか
ねんきん加入者ダイヤルを設置しています

☎0570-003-004

※050から始まる電話番号からおかけになる場合は ☎03-6630-2525

【受付時間】 〇月~金曜日 午前8時30分~午後7時
〇第2土曜日 午前9時30分~午後4時

なお、祝日(第2土曜日を除く)、12月29日~1月3日はご利用いただけません。

- 問い合わせ先 役場税務住民課戸籍年金係
- 旭川年金事務所 ☎25-5606 ※自動音声案内

まちの人口 (10月末現在)

総数 3,506人 (+3)
男 1,655人 (+3)
女 1,851人 (±0)
世帯数 1,771世帯 (+1)

※住民基本台帳登録数
() は対前月増減数

広報

ぴっぷ

1月号は12月28日発行予定です

ストップ・ザ・交通事故死

～めざせ 安全で安心な北海道～

とうげこう よそみおしゃべり きけんがいっぱい

(交通安全スローガン 令和4年度 内閣総理大臣賞)

12月の行事予定

- 4(日) 全町女性バレーボール大会
9:00 体育館
- 10(土) 比子連クリスマス会
2回に分けて開催 (①9:00 ②10:45) 福祉会館 (大講堂)
- 13(火) 第4回町議会定例会 ～14日 (予定)
9:00 役場 (議場)
- 18(日) 町民バドミントン大会
9:00 体育館
- 21(水) 行政区長・農事組合長会議
9:00 福祉会館 (大講堂)
- 23(金) 中央学校第2学期終業式
- 26(月) ぶっくん寺子屋 ～27日
9:00 中央学校
- 27(火) 第30回農業委員会総会
13:30 議場
- 30(金) 役場・教育委員会仕事納め

※新型コロナウイルス感染拡大防止のため、日程が変更・中止になる場合がありますので、無線放送などにご留意ください。



【年始ごみ臨時収集】

次のとおりごみの臨時収集を行います。

- 収集日 令和5年1月4日(水)
- 収集地域 市街・農家地区
- 収集するごみ 燃やせるごみ

※収集地域の各ゴミステーションに、収集日の午前9時までにごみを出してください
※愛別町外3町塵芥処理組合富沢衛生センターへ直接搬入はできません

◆問い合わせ◆ 役場税務住民課住民環境係



絶対に諦めない

決をはじめとする北朝鮮当局による人権侵害問題への対処が、国際社会を挙げて取り組むべき課題とされる中、この問題について関心と認識を深めていくことが大切です。

■問い合わせ・拉致関係に関する情報提供 ■
旭川中央警察署
☎25・0110

**前日までに事前予約を
巡回相談会を開催します**

生活や仕事に関する悩みごと、困りごとについてご相談ください。

※事前予約制です。

■日時■12月15日(木)
①午後1時～1時50分
②午後2時～2時50分
※各時間帯1人

■場所■福祉会館第4研修室

■申込方法■開催日前日の午後3時までに電話、FAX、メールで申し込みください。

■相談料■無料

■問い合わせ・申込先 ■
かみかわ生活あんしんセンター
〒088-8800
FAX 33・0021
メール anshin@kamikawaj9.hokkaido.jp

■園開放「エミナ」のお知らせ ■
うれし保育園ぴっぷでは、0歳から2歳児までの未就園のお子さんを対象に月1回、園開放「エミナ」を実施しています。

■日時■令和5年1月12日(木) 午前10時～11時30分

■場所■うれし保育園ぴっぷ(寿町4丁目2-7)

■内容■ゲームあそび

■申込開始■12月26日(月)から

※先着3組で毎月第2木曜日を予定しています。

■問い合わせ ■
うれし保育園ぴっぷ
☎76・5237

**節電協力でポイント
4000円ももらえる**

国が実施する節電プログラムに参加することで、4000円相当のポイントがもらえます。詳しくは、

参加するだけで4000円分節電するとさらにポイント付与!

北海道節電プログラム参加促進事業について

【問い合わせ】
北海道経済部環境・エネルギー局環境・エネルギー課
☎011・204・5318

北朝鮮人権侵害問題啓発週間

北朝鮮当局による人権侵害問題に関する国民の認識を深めるとともに、国際社会と連携しつつ北朝鮮当局による人権侵害問題の実態を解明し、その抑止を図ることを目的として、毎年12月10日から同月16日までを「北朝鮮人権侵害問題啓発週間」としています。

拉致問題は、我が国の喫緊の国民的課題であり、この解

**平和を守り続ける
自衛官を募集します**

▼陸上自衛隊高等工科学校生徒(一般)

■応募資格 ■日本国籍を有し、中卒(見込みを含む)17歳未満の男子

■受付期限 ■令和5年1月6日(金)まで

■試験日 ■1月14日(土)・15日(日) いずれか1日

■試験会場 ■陸上自衛隊旭川駐屯地

■問い合わせ ■
自衛隊旭川地方協力本部
北地区隊 ☎54・5617
役場総務企画課生活安全係

広報ぴっぷ

表紙を笑顔で飾りませんか

広報ぴっぷでは、新年を飾る令和5年1月号の表紙を、皆さんの「笑顔」の写真でいっぱいにつめ尽くします。

スマホやデジタルカメラなどを使って撮影し、ご応募ください。満面の笑みで新年を祝いましょう。

【募集要項】

▼応募期間
12月15日(木)まで

▼応募条件
被写体の方が、比布町内に在住している方に限る

▼写真形式
できるだけきれいに

▼応募方法
メールの題名に投稿者の行政区と名前、被写体の方の氏名を入力してください。(無題の場合、メールが届かない場合があります)

撮影した写真を添付して、下記メールアドレス宛にお送りください。

▽注意事項

- 1 被写体の方の了承を得たうえで、ご応募ください。
- 2 写真はなるべくアップで撮影してください。
- 3 掲載は、被写体一人につき1回限りとなります。
- 4 画像加工(特殊効果や文字の挿入)した写真は掲載できません。
- 5 掲載に不適切であると思われる写真に関しては、掲載しない場合があります。
- 6 スマホ・携帯電話などをお持ちでない方は、プリントもしくはデータをご持参ください。

◆問い合わせ◆
まちづくり推進室広報係
☎85・4802

▽応募先はコチラ▽



「メール作成画面はこちら」を選んでください

■応募先メールアドレス koho@town.pippu.hokkaido.jp

公共施設などの年末年始の休業・休館日のご案内

***** 各施設の休業・休館日 *****

施設の名称	休業日・休館日	電話番号
役場	12月31日～1月5日	85-2111
教育委員会	12月31日～1月5日	85-2262
福祉会館	12月29日～1月3日	85-2262
図書館	12月31日～1月5日 (30日は17時まで開館)	85-3354
体育館・改善センター	12月29日～1月3日	85-2513
青少年会館	12月29日～1月3日	85-2227
いちごアリーナ	12月29日～1月3日	
公衆浴場	12月29日～30日、1月1日～2日 (31日は15時から20時まで営業)	85-2630
びっぷスキー場	平常どおり営業 (31日は16時まで、1日は10時から営業)	85-3056
遊湯ぴっぷ	平常どおり営業 (31日は20時まで営業)	85-4700
びっぷクリニック	12月30日～1月3日休診 (2日は当番医 10時～16時)	85-2222

■役場などの年末年始の休業日は12月31日から1月5日までです。

■休業期間中は住民票や印鑑証明書、所得証明、納税証明などの各種証明の発行業務も休ませていただきますが、12月30日午後4時までにお電話などでご予約いただいた場合は、交付することができますので、役場の各担当係までお問い合わせください。

■休業期間中、急を要する場合は、役場裏口に警備員が常駐していますので、お申し出ください。

■12月29日、30日はシステム休止のためマイナンバーカードに関連する業務対応ができません。(紛失・盗難などによるマイナンバーカードの一時利用停止は24時間受付)

まちの話題や情報など、身近なニュースを広報係にお知らせください。

ヒーロー HERO みんなが ヒロイン HEROINE

※○内の数字は順位(敬称略)
町内関係者のみ

- ◆ ぴつぷストロベリー杯将棋大会(10月29日・町体育館)
- 【最強Sクラス】①梅澤満喜
- 【Bクラス】②山内正昭
- 【Cクラス】①野内陽向③野内陸来
- ◆ 第31回でんすけカップ北・北海道中学生卓球当麻大会(10月29日・当麻町)
- 【男子シングルス】③松岡武蔵
- ◆ 旭川卓球大会(11月3日旭川市)
- 【高校男子シングルス】①山田蓮(旭実高)
- ◆ 第42回北海道高等学校新人剣道大会
- ◇ 道北ブロック予選会(11月5日・旭川市)
- 【団体】▽女子1部(5人制)
- ①旭北高(小菅生莉子)
- 【個人】▽女子④小菅生莉子(旭北高) ⑥山地蓮(旭商業)
- ◇ 道南ブロック予選会

このコーナーでは、スポーツや文化活動などの話題を紹介いたします。みなさんからの情報をお待ちしています。新聞などに掲載された情報も掲載しています。

- (11月13日・函館市)
- 【個人】▽女子⑥寒河江思子(北海道栄高)
- ※3選手は、来年1月に千歳市で開催される全道大会に出場予定です。
- ◆ 林野火災予防標語・ポスターコンクール
- 【標語】▽優秀賞Ⅱ金森春実・熊谷柚璃・前原芽依・畠山仁・高橋琥虎
- 【ポスター】▽優秀賞Ⅱ佐藤緑・樋口琉一・大島こなつ・寒河江律・細貝琴羽
- ◆ 上川地区小学生将棋名人戦(11月12日・旭川市)
- 【小学生高学年】①梅澤満喜
- 【小学生低学年】①梅澤恵実
- ◆ 第7回全道町村職員等親善交流剣道大会(11月12日札幌市)
- 【団体】▽B級(五段以下)
- ①比布町(中澤卓馬・木村和真・寒河江卓・中野謙・小菅生竜夫)



- ◆ 第44回北海道中学生団体対抗ソフトテニス大会上川代表決定戦(11月12日・当麻町)
- 【団体】▽男子③比布中央▽女子①比布中央
- ※女子ソフトテニス部は、12月28日に滝川市で開催される全道大会に出場予定です。
- ◆ 第46回近隣町中学生新人卓球大会(11月13日・町体育館)
- 【団体】▽女子②比布中央
- 【個人】▽男子②松岡武蔵▽女子③中西かれん
- ◆ 第16回ヨネックス杯争奪小学生インドアソフトテニス北見大会(11月19日・北見市)
- 【5年女子】①勝見友音・勝見萌衣



10.28 75歳以上の町民が対象
「高齢者の集い」

▼高齢者の集いが3年ぶりに改善センターで開催。参加者は健康な身体づくりを学び、ゲームなどで楽しいひとときを過ごしました。

11.5 園児や家族たちが
楽しく交流を深める

▼うれしば保育園ぴつぷのスポーツフェスティバルが町体育館で開催され、園児らは様々なプログラムで身体を動かし交流しました。



11.11 行くぞV1!
ヴォレアス北海道

▼シーズン初戦を目前にしたヴォレアス北海道の選手らが町長を訪問し、V2優勝とV1昇格に向けた意気込みをお話いただきました。

11.19 スノーベリーも参加
交通安全キャンペーン

▼冬の交通安全運動に際し、旭川東警察署などがイオンモール旭川駅前街頭啓発を実施。近隣市町のキャラクターたちも人気でした。



比布町剣道スポーツ少年団
創立50周年記念事業を実施

比布町剣道スポーツ少年団が創立50周年を迎えられ、10月22日に町青少年会館で記念事業が行われました。新しい団旗の贈呈と、同少年団OBの福島一樹教士七段、木村一宇教士七段による日本剣道形が披露され、その後、比布町防犯剣道大会が行われました。同日に遊湯ぴつぷで行われた祝賀会にはOBGら46人が出席し、記念すべき節目を祝いました。



**明治安田生命保険相互会社
「私の地元応援募金」を寄贈**

包括連携協定を締結している明治安田生命保険相互会社より寄付金をいただきました。この寄付金は、明治安田生命保険相互会社と本社に勤務する比布町近傍出身者から寄付を募っていただいたもので、寄贈に際し同社の森本敦士支社長(写真左)は「地元にも貢献できたら。ぜひ活用ください」とお話しいただきました。

「私の地元応援募金」寄付金贈呈式

**公共施設的环境美化活動に貢献
株式会社保工北海道に感謝状贈呈**

比布中央学校後期課程校舎の窓ガラス清掃を無償で行っていただいた株式会社保工北海道に、10月26日、村中町長から感謝状を贈呈しました。同社の佐藤文明代表取締役社長(写真中央)からは、「大雪山がより綺麗に見えるようになった教室で、心穏やかに勉強に励んでください」と生徒たちにエールをいただきました。

**旭川方面交通安全協会会長表彰
比布中央学校が団体受賞**

比布中央学校(三浦秀也校長)が行う「一声コール活動」などの交通安全教育が認められ、旭川方面交通安全協会会長表彰を受賞しました。この表彰は交通安全のために顕著な功労があった個人・団体に贈られます。10月27日、同協会の山下裕久会長(前列写真右)から同校の草薙教頭へ表彰状が手渡されました。

**中学生の「税についての作文」
佐藤百華さん(7年)に比布町長賞**

比布中央学校7年の佐藤百華さんが、全国納税貯蓄組合連合会並びに国税庁が実施する、中学生の「税についての作文」に応募され、比布町長賞を受賞しました。同校にて村中町長から賞状を受け取った佐藤さんは、「驚きました。災害と税金をテーマに、自分なりにうまくまとめて書けたと思う」と笑顔で話されました。

LINE

のお知らせ範囲を 拡大します



ご遺族の希望に応じて「おくやみ放送」の
LINE 掲載が可能になります

現在、死亡届を提出した際
に、ご遺族の方の要望に応じ
て防災行政無線でのお知らせ
を行っています。同様の内
容を町LINE公式アカウン
トでもお知らせすることがで
きるようになります。

運用開始は1月6日以降を
予定しています。なお、従来
通り、**放送する・しないはご
遺族の方の要望に応じて選ぶ
ことができ、放送だけでLI
NEの投稿は行わないといっ
た対応も可能です。**詳しくは
手続きの際にご相談くださ
い。



【お名前前の記載について】

スマートフォン of 仕様
上、常用漢字以外などの
いわゆる「外字」は表示
することができません。
投稿に際しては常用漢字
への置き換え、またはカ
タカナでの標記に同意を
いただいた上で投稿しま
す。

〔例〕藤 ↓ 藤

無線を
聞き逃した方にも...



定時放送時間に
家にはいない方にも...



比布町LINE公式 アカウントが便利!

町のLINE公式アカウン
トでは、防災行政無線の放送
とほぼ同じ内容を投稿してい
ます。時間と場所を選ばず確
認ができ、大変便利です。下
記二次元コードから登録をお
願いします。



■比布町公式SNS■

町では、各種SNSで、町から
のお知らせや、各種行事の様子な
どを発信しています。

カラー写真や動画など、広報紙
では伝えきれない比布町の「魅力」
を日々お届け。ぜひご覧ください。



LINE公式アカウント
町からのお知らせや、防災情報
をお届け。



Twitter
日々の出来事か
ら、防災情報ま
で色々発信中。



Facebook
町内の話題や、
防災情報を随時
お知らせ。



Facebook
(まちある記フォトニュース)
イベントや行事
の様子をお届け。



Instagram
比布町の「映え
る」風景や町の
様子を投稿。

広報びっぴ 12月号 No.771

2022(令和4)年12月7日

- 発行 比布町
- 編集 総務企画課まちづくり推進室広報係
〒078-0392
北海道上川郡比布町北町1丁目2番1号
☎0166-85-2111(代表)
0166-85-4801・4802(総務企画課直通)
- ホームページ
<http://www.town.pippu.hokkaido.jp>
- Eメール
ichigo@town.pippu.hokkaido.jp

■表紙のことば■

3年ぶりに、町民文化祭の芸能発表
が行われました。新型コロナウイルス
の影響により、文化活動の継続その
ものが難しくなる中、もどかしい思いを
ぐっところえ、練習を続け、ようやく
発表にこぎつけました。にぎやかな歌
声、美しい楽器の音色、磨き上げられ
た踊りや舞踏。どなたの発表も、3年
のブランクを感じさせない感動的なも
のばかりでした。

