

広報

# ぴっぷ

5

May  
2021  
No.752

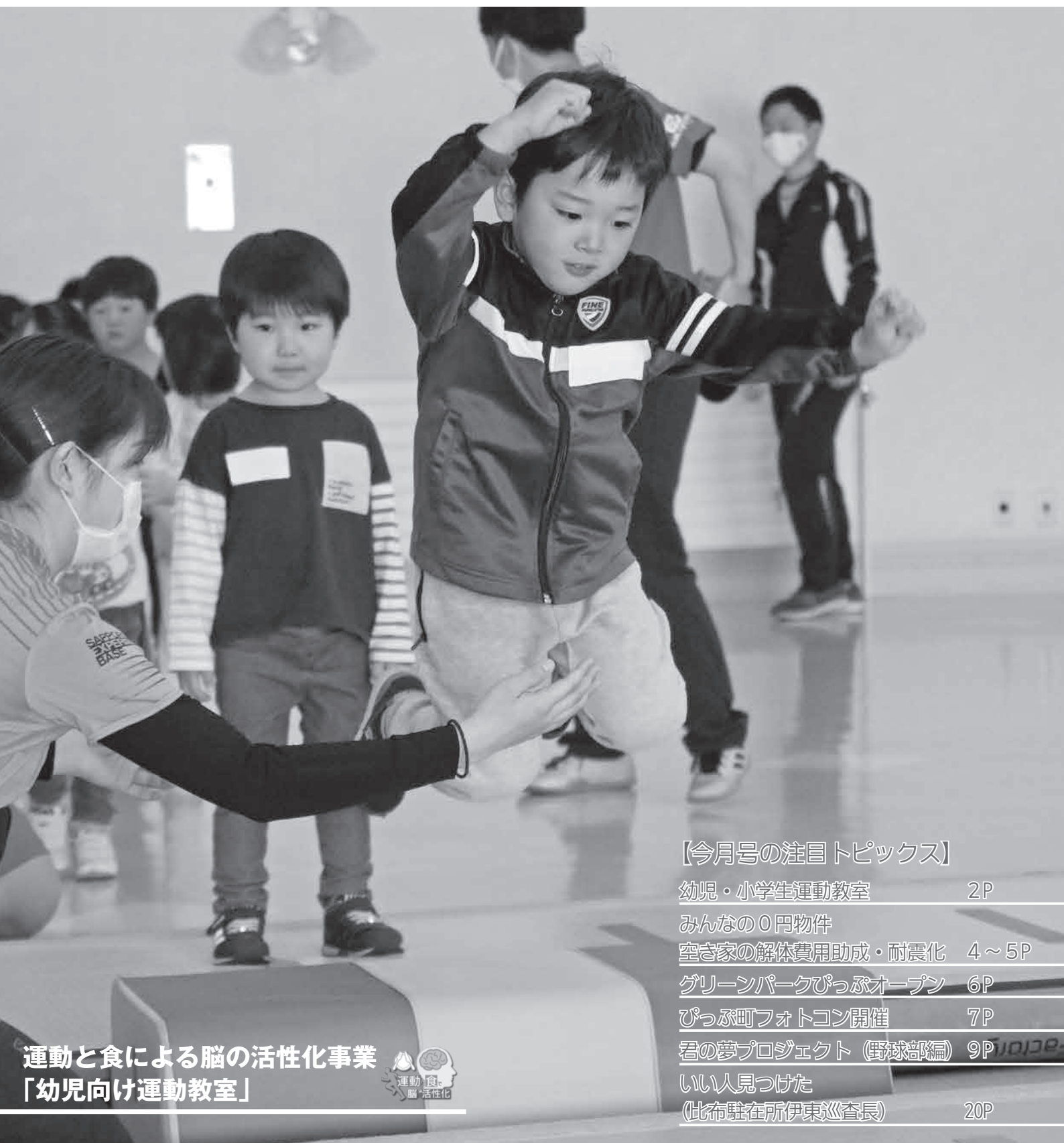

## 【今月号の注目トピックス】

幼児・小学生運動教室 2P

みんなの0円物件

空き家の解体費用助成・耐震化 4～5P

グリーンパークぴっぷオープン 6P

ぴっぷ町フォトコン開催 7P

君の夢プロジェクト（野球部編）9P

いい人見つけた

（比布駐在所伊東巡查長）

20P

運動と食による脳の活性化事業  
「幼児向け運動教室」



【お問い合わせ】  
保健センター ☎ 85 - 2555

運送きの  
みんなに元気を届けたい保健アイドル  
**ホケセンだより!**  
Lesson14 後期高齢者健診を受けよう! Season2

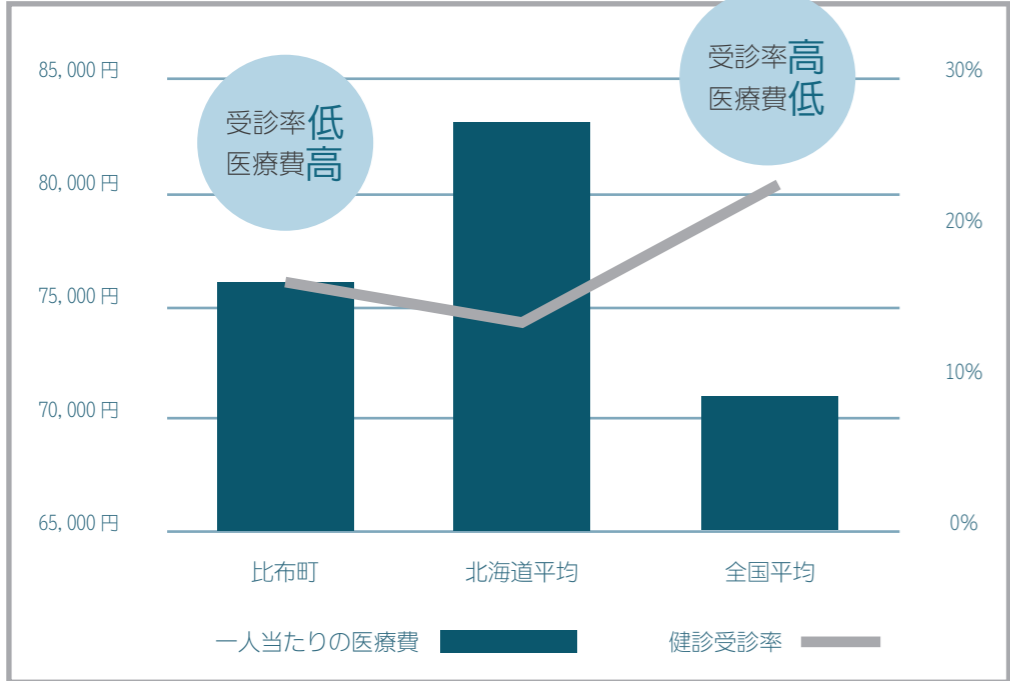

■後期高齢者健診とは  
75歳以上、後期高齢者医療加入者を対象とした健診のことです。左のグラフを見ると、健診受診率が高いほど、一人当たり医療費が低いことがわかります。

まず、自分の体を知ることが健康の第一歩なのです。病気の早期発見ができ、結果医療費の抑制に繋がっているのです!



比布町地域おこし協力隊  
藤本 隆靖 さん  
～ 講師プロフィール ～  
昭和54年生まれ。スポーツ医療の現場やトレーナーとして、第一線の選手をサポート。常に選手を考え、自身も様々なものにチャレンジ。



楽しく身体を動かして脳を活性化  
運動教室 (幼児編・小学生編)

人生100年時代と言われる中、健康で生きがいを持ち、豊かな人生を送るため、町では全世代を対象に「運動と食による脳の活性化」をテーマとした取り組みを行っています。

環として、今年度から新たに「幼児向け運動教室」と「小学生向け運動教室」が4月から参加費無料でスタートしました。

運動教室は、体育授業の要として、特別な技術を必要としたり、優劣をつけるものではありません。体育授業が苦手な子どもは、体を動かすこと自体を苦手としまし、運動から遠ざかってしまいう傾向がありますが、そうすると、大人になってからの継続的な運動がなかなか難しくなってしまう。

町が目指すのは、全世代の町民の皆さんが「体育授業は苦手でも体を動かす

ことは好き」と思えるよう、その年代に合った運動を継続して楽しんでもらうことです。

- 〔幼児編〕
- 〔場所〕 農村環境改善センター (多目的ホール)
  - 〔対象〕 町内在住の保育園児 (年少組・年長組まで)
  - 〔内容〕 マット運動・跳び箱・鉄棒などを使って幼児期のうちに身につけると良いとされる「36の基本動作」を遊びながら楽しく身につけます。
- 〔36の基本動作〕
- 人の動きは、36パターンの基本動作から構成されていて、それらの動きは幼少期からバランスよく身につけることが望ましいとされています。立つ、回る、歩く、投げなど、体のバランスや移動用具を操作する動きのこと。



- 〔小学生編〕
- 〔場所〕 いちこアリーナ (多目的室内運動場)
  - 〔対象〕 町内在住の小学生
  - 〔内容〕 「体を動かすことが好きになる」を目標に毎回3「36の基本動作」を意識したメニューを実施します。
- ※各運動教室ともに町の地域おこし協力隊で、プロバレーボールチーム「ヴォレアス北海道」のチームトレーナーとして活動している藤本隆靖氏が監修するプログラムで実施されます。年度途中からの参加も可能です。
- お問い合わせ先  
教育委員会生涯学習課  
☎ 85-12262



↑幼児向け運動教室



↑小学生向け運動教室

後期高齢者健診 (町民総合特定健康診査) は現在申込受付中です。詳細は保健センターにご連絡ください。



80代 男性

なぜ、健診を受けるのかって? 体の中は、自分ではわからないことだからね (笑) 精密検査を続けて受けたことで病気を早期発見できて、よかったと思っているよ。今も地域活動や近所の除雪など、自分ができることを頑張っているよ。



ホケンジ ☆ゴウダ☆

■受診者の声  
毎年健診を受診している方に理由を聞きました。

●新しく保健師が仲間に入りました  
大熊ひとみです。保健師として、住民の皆さんに寄り添い頑張ります。よろしくお願ひします。



新型コロナウイルス感染症の疑いがある方へ  
道では、新型コロナウイルスに感染した疑いのある方を診療体制の整った医療機関に確実に繋げるために、北海道新型コロナウイルス感染症健康相談センターを設置しています。  
☎ 0120・501・507 (24時間対応)  
ワクチンの問い合わせは、厚生労働省電話相談窓口へ。  
☎ 0120・761・770 (土日祝日含む午前9時から午後9時)



売れない空き家で困ってはいませんか？

# 「みんなの0円物件」で空き家を手放せるかも！

「空き家があるけど管理ができない」「壊したいけど解体費が出せない」「そんな困った不動産を手放す手段として、「みんなの0円物件」をご存じですか？

## 空き家を放置すると大変なことに

現在、比布町内には約160軒もの空き家が確認されています。こうした空き家の多くは管理が行き届いておらず、建物の劣化により周辺住宅や通行人に危険を及ぼす可能性があります。倒壊の恐れなどがあり、周辺住民に危害を及ぼす可能性のある空き家は、特定空き家に認定され行政代執行という形で強制的に解体が行われ、その費用を請求される場合があります。空き家が原因で他の家屋や住民に被害が生じた場合、損害賠償を請求される恐れもあります。

## 空き家を処分する難しさ

そうしたリスクを回避するためにも、管理のできない物件については処分することが望ましいですが、人が長期間住んでいない物件の場合、劣化が激しいため不動産業者に取り扱ってもらえないことがあります。また、売却で手放せない場合、解体が唯一の解決方法となります

が、その際は数百万円の費用がかかります。費用的な難しさから、解体をせずに放置し続けると、ますます処分が難しくなります。もし、所有者が亡くなり家族に物件が渡った場合、その管理責任を家族が負い続けなければならなりません。

そうした観点からも、早いうちに物件を手放すことがトラブル回避に繋がりますが、実際には解体費を捻出することは難しい場合が多いと考えられます。

## 空き家流動化のために連携協定を締結しました

そこで町では、空き家などの無償譲渡をオンラインでやりとりできる不動産マッチング支援サイト「みんなの0円物件」を運営する0円都市開拓推進事業として、比布町における空き家等の流通・活用促進に関する連携協定を締結しました。



発合同会社と3月26日に連携協定を結びました。「みんなの0円物件」は、物件の劣化が著しく、不動産業者に扱ってもらえない、解体費用の捻出も難しい空き家などを、無償譲渡という形で引き渡すためのインターネットサイトです。

空き家の所有者は譲渡に係る手続きを自分で行えば、一切の費用をかけることなく処分ができます（契約手続などを委託する場合は別途費用がかかります）。本来、解体すると数百万円もの費用がかかる空き家処分の負担を、大幅に軽減できます。欲しい方は無償で貰えるメリットがあります（譲渡に際して税金などは発生します）。

空き家などを手放したい方で、サイトを見られない方はお気軽に役場にお問い合わせください。

役場総務企画課まちづくり推進室地域政策係

085-48002



みんなの0円物件

## どうやって使うの？みんなの0円物件

不動産屋さんでも扱ってくれない。解体もできない…。でも残したまま、家族の負担にしたいくない…

「みんなの0円物件」サイトに掲載しましょう！分からない方は役場に相談！

サイトを介して、所有者と欲しい方が直接やり取りします。おっ！いい物件があるぞ！さっそく相談してみよう。

無償譲渡完了 譲渡済 安く空き家を手放すことができて、良かった！

# 空き家の解体費用の一部を助成します

町内の「特定空き家」に認定された空き家に係る解体費用の一部を助成するものです。

## 【特定空き家】とは…

そのまま放置すれば倒壊などにより保安上危険となったり、衛生上有害となるおそれがある状態。または、管理不全により景観を損なっている状態で、周辺の生活環境の保全を図るために放置することが不適切な状態にあると、法務・不動産の専門家らによる町空き家等対策協議会に意見をいただき、町長が認定した空き家などをいいます。

## 助成対象者

特定空き家などの所有者または相続権を有する方で、町税などに滞納がない方

## 助成内容

特定空き家などのすべてを

# 住宅耐震改修費を助成します

地震による住宅倒壊などの被害軽減のため、町内にある木造既存住宅の耐震改修工事費用の一部を助成しています。

## 助成対象者

・自ら居住する既存住宅で、町税などの滞納がない方

## 対象となる住宅

・昭和56年5月31日以前に着工された戸建て、長屋、併用住宅(店舗併用住宅)で、店舗などの面積が2分の1未満のもの

・耐震診断の結果、現行の耐震関係規定と同程度の性能を満たさないと判断されたもの

・建築基準法その他の関係法令に、明らかな法令違反がないこと

※耐震診断については、役面などの資料があれば、役



場建設課で行えますので、ご相談ください。

## 助成内容

・耐震改修工事に対し、助成(関係のない工事は差し引かれます)

## 助成限度額

・補助金の額は補助対象経費の10%とする。ただし、千円未満を切り捨てます。

## 受付期間

・令和3年9月30日まで

## その他

耐震改修工事を行い、一定の要件を満たすと、所得税の特別控除や固定資産税の減額措置を受けることができます。

## 問い合わせ先

役場建設課建築係

085-48007

# マイナンバー カードを 作ろう



## マイナンバーカードの 申請手続きについて

町では、マイナンバーカードの普及促進を図るため、今年度も次の方法により、申請に必要な写真撮影（無料）や交付申請書の記載方法について申請サポートを行います。個人番号カード交付申請書などを持参の上、お気軽にお越しください。

### ◇平日の申請について

時間：午前8時30分から午後5時15分まで  
場所：役場総務企画課 情報管理係

### ◇休日の申請について

日時：5月22日（土）午後2時から午後5時まで  
場所：図書館視聴覚室



## ◇行政区・職場単位の 申請について

町担当者が行政区の会館、または事業所に伺い、申請手続きのお手伝いをする「出張申請サポート」を随時受け付けています。出張申請サポートを希望する場合は、  
①行政区名または事業所名  
②実施希望日  
③会場  
④予定人数  
を役場総務企画課情報管理係までご連絡ください。（会場となる施設の備品などについて確認します）

## ◇申請に必要なもの

- ①マイナンバー通知カード ※緑色で紙製のものです。
- ②個人番号カード交付申請書 ※個人番号カード交付申請書をお持ちでない場合は、事前に役場総務企画課情報管理係までご連絡ください。
- ③印鑑
- ④運転免許証や健康保険証など本人確認ができるもの

マイナンバーカードの受け取りについて、ご不明な点がございましたら、役場総務住民課戸籍年金係まで個別にご相談ください。

## マイナポイント事業について

本年4月末までにマイナンバーカードの交付申請をした方、及び既にカードを取得している方（マイナポイント事業未申請の方）を対象に、本年9月末までマイナポイント事業（上限5千円）が延長されました。

なお、利用できるキャッシュレス決済サービスについては、同事業のホームページを確認するか、役場総務企画課情報管理係までお問い合わせください。

### 【問い合わせ】

- カード・その他マイナンバー制度に関すること  
総合フリーダイヤル（無料）  
☎0120-95-0178  
平日：9時30分～20時  
土日祝：9時30分～17時30分
- 出張申請受付・マイナポイントに関するお問い合わせ  
役場総務企画課情報管理係  
☎85-4801
- カードの申請・受取場所  
役場総務住民課戸籍年金係  
☎85-4803

## 防災行政無線 戸別受信機

### 電池交換は お済みですか？



赤い点滅は電池が消耗している合図！交換を！

### ◆戸別受信機

戸別受信機は、町が家庭に1台ずつ貸与しています。通常は各家庭用電源で作動していますが、停電になると内蔵されている乾電池に自動的に切り替わります。

乾電池のランプ（赤色）が点滅したら乾電池を交換してください。

◆戸別受信機が設置されていない。  
◆こんなときは連絡を  
◆引越しをするときは  
◆町内での引越し  
◆受信機を、そのまま使用し  
◆受信機を、そのまま使用し  
◆受信機を、そのまま使用し

◆町外へ転出するとき  
◆町外へ転出するとき  
◆町外へ転出するとき

◆町外へ転出するとき  
◆町外へ転出するとき  
◆町外へ転出するとき

### ◆税務住民課戸籍年金係窓口へ 返却してください。

※ご自分で取り外しができない場合は、ご連絡ください。

◆定時放送  
◆定時放送  
◆定時放送

◆緊急時に行います。  
◆緊急時に行います。  
◆緊急時に行います

### 【問い合わせ・申し込み】

役場総務企画課まちづくり推進室広報係 ☎85-4802

### 【LINE公式アカウント】



※本アカウントでは、個人情報収集などは行っていません。

防災情報や町からのお知らせなど、お悔み放送以外の防災無線放送内容も配信しています。

- 1 本体横の電源スイッチを「切」にし、電源コード抜きます。
- 2 前面の中心に書かれている「マ」の部分を下に強く押しながらかたを滑らせ、フタを外します。
- 3 フタを外したら、乾電池を取り外し、＋の方向の確認して、電池交換をします。
- 4 フタをして、電源コードを接続。電源スイッチを「入」にし完成です。

## 第一回 びっぷ町フォトコンテスト 開催決定

今年、町では「びっぷ町フォトコンテスト」を開催します。「大雪山のある風景」を撮る（一般投稿部門）と、「比布町で見つけた「おいしい・たのしい・うつくしい」をハッシュタグ「#びっぷときたびっぷ町」を付けてインスタグラムに投稿する（インスタ部門）の2部門を設けました。

入賞者には、町内の特産品詰め合わせをプレゼントします。期間は令和4年1月31日まで。詳しくは折り込みをご覧ください。皆さんの力作、お待ちしております。

【問い合わせ】  
役場総務企画課  
まちづくり推進室広報係  
☎85-4802

## 良佳村へようこそ！ グリーンパークびっぷ

◆管理事務所◆ ☎85-2383 ◆

パークゴルフ	
大人（中学生以上）	小人（小学生以下）
1ラウンド	300円
1日券	600円
午後券	400円
シーズン券	7,500円（町民）
団体割引（1日券）	10名以上 500円 25名以上 400円
遊湯びっぷ日帰り宴会プラン ご利用の場合	36ホール 200円
遊湯びっぷご宿泊の場合	36ホール 無料
レンタル料	クラブ&ボール/シューズ 各300円
ディスクゴルフ（3コース）	
使用料	無料
レンタル料	フリスビー 無料

テニスコート（1コート）	
1時間	600円
1日間	6,000円
10名以上でご利用の場合	遊湯びっぷ入浴料 100円割引
遊湯びっぷご宿泊の場合	2時間まで 無料
レンタル料	ラケット&ボール/シューズ 各300円
3×3バスケットコート	
使用料	無料
レンタル料	バスケットボール 300円

キャンプ場	
カーサイト（1区画）	1,000円
カーサイト日帰り（1区画）	500円
フリーサイト（1張り）	300円
フリーサイト日帰り（1張り）	200円

◆お得です!!◆

- ・遊湯びっぷ入浴 + パークゴルフ1日券 → 700円
- ・遊湯びっぷ食事 + パークゴルフ1日券 → 1,000円
- ・遊湯びっぷ入浴 + 食事 + パークゴルフ1日券 → 1,300円

●パークゴルフシーズン券の有効期限について  
シーズン券の有効期限は購入日から1年後の月末です。  
例) 購入日 令和3年5月23日  
⇒有効期限 令和4年5月31日

●良佳村エリア町民利用券が使えます  
昨年11月上旬に配布した上記利用券は、グリーンパーク・遊湯びっぷでも使えます。

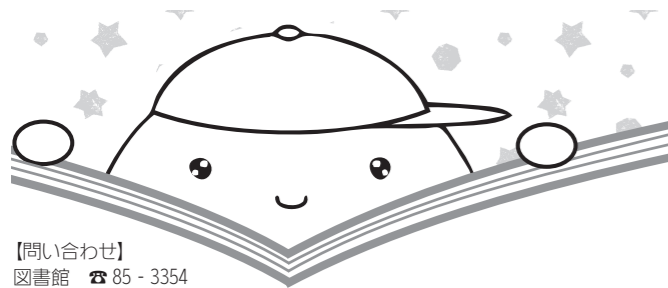

# ぴっぷちよう としょかん [5月号] ぶっくんノート

□開館時間 午前10時～午後6時  
□休館日 10・17・24・31日 □館内整理日 26日(水)

【問い合わせ】  
図書館 ☎85-3354

## 5月15(土) おはなし☆ひろば 午前10時30分～正午

イラストレーターの小川けんいちさんと一緒に図書館の窓に思いっきりらくがきをしてみよう。①午前10時30分～11時②午前11時～11時30分の2回に分けて開催します。参加は予約制で各回定員は15名です。図書館または電話で受付します。

## 5月のテーマ展

### 館長もオススメ! キングダム特集 ~中国の歴史に魅せられて~

漫画「キングダム」をはじめ、中国の歴史や中国に関連する本を展示します。

### 今月のおすすめ新着図書

#### 1 「俺と師匠とブルーボーイとストリッパー」 桜木紫乃/著

北国のキャバレーで働きながら一人暮らしをする20歳の章介は、新しいショーの出演者3人と同居することになる。だが店に現れたのは、華やかな売り文句とはほど遠いどん底タレントたちで…。

#### 2 「再建の神様」 江上 剛/著

「再建の神様」早川種三に憧れる銀行マンは、絶望の末に経営コンサルタントと出会う。彼とともに、倒産しかけた会津の温泉宿を再建することになったのだが…。

#### 3 「めがねがね」 tupera tupera さく/作・絵

かえるさんがぴょーんとはねたら、めがねがとんでった。きりんさんが首をふったら、めがねがとんでった。めがねはどこ? スタイリッシュな色使いと軽妙なストーリーが楽しい、tupera tuperaワールド全開の絵本。



## ぴっぷちの大地を繋ぐ

昨年4月からスタートした町内全域を対象とする空き地・空き家調査が一通り終了しました。調査を通じて分かってきたこと。そして、今後の課題について一調査員、そして一町民の視点からお伝えしていきます。

### ぴっぷちを創ってきた人たちの大切な場所

目視による現地調査を基本として空き地・空き家の調査を行いました。空き地については、市街地のみで100件を、空き家については160件を超えるという結果に。いずれも私の想像を遥かに超える件数であることに驚きました。また、空き家については築年数が非常に長いと思われる物件から、築浅物件までその状況は多種多様でした。



雑賀雄太 (さいかゆうた)  
比布町の地域おこし協力隊として勤務。日々の出来事や業務に関するお知らせをSNSで発信しています。ぜひご覧ください。



調査していく中で最も強く感じたこと、それは今では空き地や空き家になってしまったその場所に人々が日々生活を、その人たちがぴっぷちを創ってきたということ。ぴっぷちを創ってきた人たちにとって、この場所がかけがえのないものであるということを確信しました。

### 所有者の想いと必要としている人の想いを繋ぐ

そんなことを強く感じながら調査を進めていると、「ぴっぷち」に家を建てて住みたい。空いている物件があるならそこに住みたい。」といった声をたくさん聞くようになりました。私は次第に所有者の方の思いとぴっぷちに住みたいという方の思いをきちんと繋ぐことができれば、ぴっぷちは今後も永続的に

繁栄していくことができるのではないかと考えるようになりました。現在、どんな仕組みや施策があれば、所有者の方々の大切な場所が次の人々へきちんとバトンタッチされていくのかを、町を挙げて考えています。

### ぴっぷちの大地をみんなで繋ぐ

私自身、生まれてから高校生まで長い時間を過ごした家があります。子どもながら、その場所への愛着は強くあります。ただ、もしその場所が誰にも使われていなくて誰かその場所を大切にしてくれるのであれば、次の人に繋いでいきたいという思いも持っています。ぴっぷちの大地が、ぴっぷちを愛してやまない『次の人たち』にしっかりと住み継がれていくことを心から願ってやみません。

—スポーツや文化活動に打ち込む中学生たちの夢をかなえるプロジェクト—

## 君の夢★プロジェクト ～ 野球部編



君の夢プロジェクト野球部編が、3月27日(土)多目的室内運動場で行われました。講師には、高校時代より女子硬式野球日本代表で4番打者を務め、第2回ワールドカップでの日本代表の初優勝に貢献。その後、5連覇した大会すべてに出場している金由起子さんと、医療法人スポキチに勤める計測機器使用専門アドバイザーの小倉大生さんを招き、比布中学校野球部の11人が指導を受けました。

今回の君の夢の目玉は、プロ野球でも使われている計測機器「ソフソド」(上写真)を用いた技術指導。球速・回転数・打球速度・飛距離などを計測し、その数値に基づいて、自身の長所を伸ばす指導を行いました。

実際に測定を体験した1年生の橋内さんは「初めて自分の球を分析して、ジャイロボールであるということが分かりました。これからはストレートと投げ分けていきたいです」と、さっそく自身の投球に生かしていました。



小倉 大生さん 金 由起子さん

## こどものひろば5月の行事予定

- \*こどものひろば\*
  - 開催日■ 月・水・金曜日：午前9時～正午・午後1時～3時 火・木曜日：午前9時～正午 **予約不要!**
  - 内容■ 入園前の親子を対象に、遊びや育児に関する情報提供や保護者同士の交流の場・遊びの経験の場として開催しています。些細なことも気軽に話ができる場です。
  - \*子育て相談\*
  - 開催日■ 土・日・祝日を除く毎日 午前8時30分から午後5時 (出張相談可)
  - 内容■ 相談支援専門員による子育て相談を随時行っています。相談内容に応じて保健師や栄養士も対応します。
  - \*今月の行事\* ※新型コロナウイルスの影響により変更の場合有
  - 7日(金)「母の日制作」 **お待ちしています!**
  - 12日(水)「ほっぺ(0歳児)」
  - 19日(水)「きらら(1歳児)/いちご(2歳児)」
  - 26日(水)「壁画制作、お誕生会」

日	月	火	水	木	金	土
21日(金)	「すくすく子育て講座」 ・講師：大野 まみ 氏 ・内容：フォトフレームを作ろう				天気の良い日はお散歩にも行きます。ベビーカーなどの準備を。	1
2	3	4	5	6	7 母の日制作	8
9 母の日	10	11	12 ほっぺちゃん 0歳児	13 離乳食教室	14	15
16	17	18	19 きらら いちご 1・2歳児	20	21 すくすく 子育て講座	22
23	24	25	26 壁画制作 お誕生会	27 乳児健診	28	29
30	31					

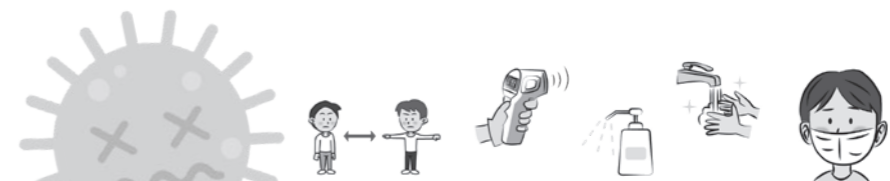

# 新型コロナウイルス感染対策をとりながら 健康生活を送ろう!

新型コロナウイルスの流行から1年以上がたちましたが、終息時期はまだまだに目途がたちません。ウイルスとの長い戦いに負けないために、一人ひとりが感染予防に努め、今できることをやりましょ。

① 社会参加を忘れずに！  
1日1回以上、他者と会話をしましょう！

社会とのつながりを失うことが閉じこもりの始まりです。お互いに電話など、「声での見守り」でつながりを絶やさないことが大切です。また、誰とも会話をしないと、うつや認知症のリスクが高くなります。少なくとも1日に1回、家族や近隣の方など、どなたかに電話をして、お互いに元気であるかを確認したり、楽しくお話をすることも大切です。



② 外出自粛のなかでも  
自宅で運動を！

新型コロナウイルスの影響で地域でのさまざまな活動が中止されています。また、外出自粛により、閉じこもりがちになり、体力や筋力の低下を招く恐れがあります。ぜひ取り組める運動をしましょう！



③ 免疫力を  
高めましょう！

普段からの健康管理を意識することが大切です。  
・1日3食、栄養バランス良くしっかりと食べましょう  
・睡眠をしっかりととりましょう  
・笑いましょ！



④ 地域で思いやりを  
生かしましょう！

かつては、「向こう3軒両隣」といった濃密な近隣関係の中で、気づかい合いが行われてきました。しかし、近年では、地域におけるつながりの減少や家族関係の希薄化、

皆さんの力になれるよう  
全力で頑張ります！  
何でもご相談ください！



新型コロナウイルス感染防止による外出自粛で地域の支え合い機能は低下しています。こんな時こそ、お互いに思いやりをもち繋がることで、安心して住み続けられる町にみんなでいていきましょう。

◎ 地域包括支援センターのメンバーが変わりました◎

## 安全避難のための7か条



先月号では避難所・避難場所について復習したね？ちゃんと覚えたかな？  
今月号は、安全に避難するために必要なことについて復習していこう！

**その1 安全な避難路の確認**  
避難所までの経路を確認しておきましょう。

**その2 非常持出品の事前準備**  
避難するときの荷物は必要最小限とし、事前に準備しておきましょう。

**その3 正確な情報収集と自主的避難**  
ラジオやテレビなどで気象情報、災害情報、避難情報に注意し、危険を感じたら自主的に避難しましょう。

**その4 動きやすい服装で避難**  
避難するときは動きやすい服装を心がけましょう。

**その5 避難の呼び掛けに注意**  
役場や消防などから避難の呼びかけがあれば、すみやかに避難しましょう。

**その6 お年寄りなどの避難に協力**  
お年寄りや子ども、病気の人などは、早めの避難が必要です。近所の方の避難に協力しましょう。

**その7 2人以上で行動**  
なるべく2人以上での行動を心がけましょう。

これらを頭に入れて、日頃から非常持出品の準備と連絡先・避難先の確認をすることが「あわてず落ち着いて」対処するカギだよ。いつ襲ってくるか分からない、あらゆる災害に備えて、日頃から家族や近隣所で話し合っておこう。防災レンジャーとの約束だ！

■問い合わせ  
役場総務企画課生活安全係 ☎85-4801

非常持出品は両手がふさがらないカバンに入れておこう！



「リュック1つで避難するリアル防災レッド」

## きたよん通信

上川中部基幹  
相談支援センターってなに？

平成26年4月に、障がいのある方や不安を抱えるお子さんなどが、地域で安心して暮らしていくために、あらゆる困りごとの相談に応じ、総合的なサポートをする機関として、当麻町・比布町・愛別町・上川町が共同で設置しました。

◎どんなことしているの？

- ・障がいに関する相談(障がい種別、年代に関わらず、本人・家族・関係機関などからの相談に応じます)
- ・障がい者虐待防止や成年後見制度などの権利擁護に関する研修や講演会
- ・障がいへの理解啓発や出張講座の実施
- ・手話奉仕員養成講座
- ・地域生活支援拠点の支援
- ・虐待防止相談、通報の受付
- ・サービス等利用計画の作成

- ◎どんな相談ができるの？
- ・子どものことで不安に思うことがある

・福祉サービスを利用したい  
・将来の生活に不安を感じている  
◎どのように相談したらよいですか？

センターへの来所やお電話での相談のほか、ご自宅へ伺いすることもできます。ファックス、メールでも受付しています。相談にかかる費用は無料です。お気軽にご相談ください。



●上川中部基幹相談支援センター「きたよん」当麻町3条東2丁目11番1号(当麻町役場庁舎内) ☎84-7111  
●虐待防止センター専用電話 ☎84-7222

障がいのある方や家族が集い交流できる「きたよんサロン」を月1回開催しています。  
▼日時：5月20日15時30分～  
▼場所：福祉会館第4研修室  
▼問い合わせ：保健福祉課福祉係・上川中部基幹相談支援センター「きたよん」

# 情報満載

比布町役場 (代表)	85-2111
総務企画課	85-4801
まちづくり推進室	85-4802
税務住民課	85-4803
保健福祉課	85-4804
地域包括支援センター	85-2112
産業振興課	85-4806
建設課	85-4807
議会事務局	85-4808
農業委員会	85-4809
比布町教育委員会	85-2262
図書館	85-3354
体育館・改善センター	85-2513
保健センター	85-2555
びびたく号	85-4800
グリーンパークびっぴ	85-2383
遊湯びっぴ	85-4700

## わが家のアイドル



いそべ 磯部 ここなちゃん  
真義さん・葉奈さんの長女  
(4歳7か月・緑町)

いつも元気いっぱい、ちょっぴり恥ずかしがり屋のここなです。すみっこぐらしとお化粧とお話するのが大好き！よろしくね♥

みなさんのご家庭のかわいいアイドルをご紹介ください。最近の写真とコメントを添えて、役場総務企画課広報係にお寄せください。写真はカラー・白黒を問わず、Eメールでの投稿もお待ちしております。宛先は裏表紙をご覧ください。

### 気をつけましょう

#### 山には危険がいっぱいです

▼入林時の山火事とマナー  
山火事が発生しやすくなる危険な時期になりました。林野火災の出火原因はタバコなどの人為的なものが多く、入林者の増加に伴う火災が多くなる傾向にあります。入林者は吸い殻などを投棄したり、樹木を損傷したりせず、また、自家用車での入林の際は、他の通行に支障のないよう駐車マナーにも注意してください。

なお、山林には所有者がいますので、森林所有者または管理者の了解を得てから入林

### してください。

#### ▼ヒグマに注意

①山に入る前は、地元の人に聞くなど、熊の出没情報に気をつけましょう  
②「熊出沒注意」の看板のある場所には入らないようにしましょう  
③ヒグマに人の存在を早めに知らせるため、笛、鈴、ラジオなどで音を立てるなどの工夫をしましょう  
④ヒグマの足跡やフンを見たときは、すぐに引き返しましょう  
▼ヒグマ出沒マップ「ひぐまつぶ」を作成  
「ひぐまつぶ」は、ヒグマの出没情報を地図上で管理でき

### きるシステムです。

町内における出沒情報は、町ホームページでどなたでも閲覧できます。



#### ■問い合わせ

役場産業振興課林務係

▼山菜採りに行くときは…  
慣れた山でも、山菜採りに夢中になると「隠れた危険」があります。次のことに心がけて、山菜採りを楽しくしてください。

①行き先地を家族に知らせま

### しょう

②単独での入山はできるだけやめましょう  
③服装は目立つ色にしましょう  
④通信手段（携帯電話など）や笛、ラジオ、非常食、懐中電灯などを携行しましょう  
⑤迷ったら落ち着いて行動しましょう

■問い合わせ  
旭川中央警察署  
☎25・0110

なお、入山先が国有林のときは、上川中部森林管理署(☎61・0206)に連絡をして、承認書の交付を受けてください。

### 困っていませんか？

#### こんなときは行政相談委員に相談を

行政相談委員は、皆さんと役所のパイプ役です。身近な相談相手として、助言や関係行政機関への通知などを行っています。

年金、窓口サービス、登記、道路などの役所の仕事についての困りごとや苦情を行政相談委員がお聞きして、その改善を図ります。相談は無料で、秘密は固く守られます。お気軽にご相談ください。

■行政相談委員  
岡田 功さん(北4線8号)  
☎85・2447

### 相談は無料です

#### 巡回相談会を開催します

生活や仕事に関する悩みごと、困りごとについてご相談ください。事前予約制です。

■日時 ■5月20日(木)  
①午後1時〜午後1時50分  
②午後2時〜午後2時50分  
※各時間帯1人

■場所 ■福祉会館第4研修室

### ■申込方法

開催日前日の午後3時までに電話、FAX、メールで申し込みください。

■相談料 ■無料  
■問い合わせ・申込先 ■かみかわ生活あんしんセンター  
☎38・8800  
FAX33・0021  
メール anshin@kamikawa19.hokkaido.jp

### 国を守る

#### 自衛官候補生になりませんか

▼自衛官候補生(男女)  
■受験資格 ■採用予定月の1日現在、日本国籍を有する18歳以上32歳以下の男女  
■受付期間 ■随時受付  
■試験日 ■6月13日(日)・14日(月)のいずれか1日の予定です。変更になる場合

### があります。

■試験会場 ■受付時にお知らせします。  
■問い合わせ ■自衛隊旭川地方協力本部  
北地区隊 ☎54・5617



### 戸籍のまど

#### (4月15日までの届出)

※了承をいただいた方のみ掲載しています。

◆お悔やみ申し上げます◆  
(氏名・享年・行政区)  
小賀坂イソエさん 91歳(東町)  
保土澤 礼子さん 71歳(南町)

▽住民関係届出は、期限内にお願いします。

#### 14日以内

・転入届(他市町村から住所を移した時)  
・転居届(町内で住所を変えた時)  
・出生届(子どもが生まれた時)

#### 7日以内

#### ■死亡届

死亡届(死亡した時)  
・転出届(他市町村へ住所を移す時)  
また、印鑑証明書の発行が必要な場合は、必ず印鑑登録証をご持参ください。

## こんなときは、忘れずに届け出を!!



### 第1号被保険者の人

◇農業、商業などの自営業者やその配偶者、大学生、フリーターなど

こんなとき	届け出先	必要なもの
会社員・公務員になった	勤務先	年金手帳
住所・氏名が変わった	市町村役場	年金手帳
結婚して、会社員や公務員の被扶養配偶者になった	配偶者の勤務先	配偶者の勤務先へご確認ください

### 第2号被保険者の人

◇民間の会社員(厚生年金に加入)や公務員など(共済組合に加入)

こんなとき	届け出先	必要なもの
60歳になる前に職場を退職した	市町村役場	年金手帳、離職年月日のわかる書類
職場を退職し、自営業者の被扶養配偶者になった	市町村役場	年金手帳、離職年月日のわかる書類

### 第3号被保険者の人

◇第2号被保険者に扶養されている配偶者

こんなとき	届け出先	必要なもの
年収が130万円を超えた	市町村役場	年金手帳、扶養からはずれた年月日のわかる書類
60歳前に会社員・公務員になった	勤務先	年金手帳
配偶者が第1号被保険者になった	市町村役場	年金手帳、配偶者の離職年月日のわかる書類

### 令和3年度国民年金保険料

第1号被保険者 月額 **16,610円**

☆☆ 保険料は忘れずに納めましょう ☆☆

■問い合わせ ■役場税務住民課戸籍年金係

■旭川年金事務所 ☎72-5004または5005 ■\*自動音声案内

### まちの人口 (3月末現在)

総数	3,589人 (-25)
男	1,686人 (-15)
女	1,903人 (-10)
世帯数	1,796世帯 (-2)

※住民基本台帳登録数( )は対前月増減数

広報

ぴっぷ

6月号は6月2日発行予定です

ストップ・ザ・交通事故死

～めざせ 安全で安心な北海道～

自転車に 乗るならきみも 運転手

(交通安全スローガン 令和3年度 内閣総理大臣賞)



5月の行事予定

- 9(日) 市街地区春季道路清掃
8:30 市街地
子ども会春季廃品回収
9:00 いちごアリーナ (集積場所)
12(水) ライオンズ交通安全キャンペーン
11:00 旧蘭留トラックスクール
13(木) うれしば保育園ぴっぷ園開放「エミナ」
10:00 同園 (先着3組まで)
15(土) おはなしひろば
10:30 図書館
18(火) グリーンパークぴっぷすいせん杯PG大会
8:30 グリーンパークぴっぷ
27(木) 高橋杯PG大会
8:00 百年記念公園PG場
28(金) 第11回農業委員会総会
15:00 役場 (議場)
29(土) 中学校体育大会
9:00 同校グラウンド

※変更になる場合がありますので、無線放送などにご留意ください。

■問い合わせ
上川総合振興局納税課
☎46・5100
北海道 スマイル納税
検索

ご相談ください
特設人権心配ごと相談所を開設します
6月1日は、「人権擁護委員の日」です。旭川人権擁護委員協議会と旭川地方事務局では、次のとおり「特設人権心配ごと相談所」を開設します。

場所 ■ 福祉会館第4研修室
相談担当者
比布町人権擁護委員
山田 郁枝さん (西町)
佐々木 裕さん (新町)
旭川人権擁護委員協議会
☎08・1065

園開放「エミナ」のお知らせ
うれしば保育園ぴっぷで
お友達と遊びませんか?
0歳から2歳児までの未就園のお子さんを対象に月1回、園開放を実施しています。
日時 ■ 6月10日(木) 10時～11時30分まで

ご参加ください
第12回全町親睦ミニバレーボール大会を開催します
町民の健康増進や体力維持、親睦を目的にミニバレーボール大会を開催します。
皆さんの参加をお待ちしています。
日時 ■ 6月13日(日) 午前9時開会式
場所 ■ 町体育館
参加申込先 ■ 各行政区長
参加締切 ■ 5月21日(金)
※市街地区以外のチーム編成については、複数の行政区による混合チームを編成することができます。
※新型コロナウイルスの感染状況によっては、中止する場合があります。
問い合わせ
教育委員会スポーツ振興係



旭川中央警察署からのお知らせ

▼バイクによる事故の防止
バイクシーズンの始まりを迎え利用者が増えていきます。
昨年のこの時期には旭川中央警察署管内でバイク運転者が死亡する交通事故が発生しており、バイクが関連する事故に注意が必要です。
バイクは車体が小さいため想像以上に車の運転者から見えにくく、見えても速度が遅いと錯覚したり見落とされやすいという特徴があります。
自動車の運転者はこれらの

倒壊する恐れがあります
招魂供養碑の解体について
ご意見を伺います
中央ふれあい広場に設置された招魂供養碑は、明治以降の事変戦役に散華した将兵の英霊を祭祀するため、昭和4年6月に在郷軍人会比布村分会により建立されました。
以降、毎年9月に招魂祭が行われ、昭和22年以降は協賛会、昭和42年から招魂祭典奉賛会により行われていたが、平成6年に奉賛会は解散しています。
その後は、比布町遺族会が招魂供養碑の管理を行っていましたが、土台などの老朽化で今後倒壊する恐れがあります。町では町遺族会とも協議し、令和3年度中の招魂供養碑の解体を検討しています。
本件に関してご意見などがありましたら5月31日(月)までに保健福祉課福祉係へご連絡ください。
問い合わせ
役場保健福祉課福祉係



お知らせします
J・A・L・A・R・T
訓練放送を行います
全国瞬時警報システム(Jアラート)の訓練放送を行います。
訓練放送の日時、放送の内容などは、次のとおりです。
日時 ■
5月19日(水) 午前11時
放送内容 ■
①上り4音チャイム
②「これは、Jアラートのテストです」(3回繰り返し)
③「こちらは、防災びっぷです」
④下り4音チャイム
訓練当日は、戸別受信機と屋外拡声器が強制音量で放送されます。皆さんの命を守る大事な訓練です。ご理解をお願いします。
問い合わせ
役場総務企画課生活安全係

納期限は5月31日
自動車税種別割を忘れずに納めましょう
納税通知書 ■ お手元に届かない場合は、札幌道税事務所自動車税部(☎011・746・1190)までご連絡ください。(自動音声でのご案内します)
納める場所 ■ 道内の金融機関・郵便局、総合振興局・道
農産加工室6月利用分
6月1日から30日までの間に、改善センター農産加工室の利用を希望する方は、5人以上のグループで、加工品目と数量をまとめてお申し込みください。
申し込みのお知らせ
農産加工室6月利用分
6月1日から30日までの間に、改善センター農産加工室の利用を希望する方は、5人以上のグループで、加工品目と数量をまとめてお申し込みください。

給・排水工事指定業者

令和3年4月9日現在で町に登録している給・排水工事指定業者は次のとおりです。給・排水工事をするときには、必ず町の工事指定業者を利用されますようお願いいたします。

Table with 3 columns: 指定業者, 所在地, 電話番号. Lists various construction companies and their contact information.



不正利用かも！？

## 利用明細は 必ず確認しよう！



### ◆◆事例◆◆

クレジットカード会社から代金の引き落としができないと、確認の電話が来た。慌てて利用明細を見ると、先月3回に渡って、計50万円以上の心当たりのない請求があった。カード会社に問い合わせ、教えてもらった請求元に連絡をすると、私名義での購入の履歴はないと回答があった。(70歳代 男性)

### ◆◆消費者へのアドバイス◆◆

◆「クレジットカード会社から利用した覚えのない請求があった」という相談が寄せられています。第三者による不正利用のおそれもあります。

◆利用明細は必ず毎月確認しましょう。クレジットカードを利用した際の伝票や注文確認メールなどは保管しておき、日付や金額などを利用明細と突き合わせて確認しましょう。また、利用明細には、店舗名とは異なる記載がされていることもあります。

◆自分に覚えがなくても家族がカードを利用している可能性もあるので、家族にも確認してみましょう。

◆不正利用が疑われる場合は、早急にカード会社に連絡しましょう。

よく分からない場合は、早めに近くの消費生活センターなどにご相談ください。

【消費者ホットライン 188】

～誘いに乗らない、申し込まないことが肝心～

- 消費者ホットライン ☎0570-064-370
- 旭川市消費生活センター ☎0166-22-8228

すぐに消費生活センターに相談しましょう

### ■問い合わせ■

役場産業振興課商工労働係  
☎85-4806

# 祝 入園・入学 おめでとうございます



4月、町内の保育園や各学校で入園・入学式が行われました。

中央小学校に22人、比布中学校には23人が入学。また、くるみ保育園には89人（0歳～5歳児合計）、うれしば保育園ぴっぷには8人（0歳～2歳児合計）が入園しました。新入生・園児たちは期待と希望に胸をふくらませながら、新しい生活をスタートさせました。



4月1日に着任された教職員の皆さんを紹介します

## 小・中学校教職員の紹介

【比布中学校】



二川原朱美教諭



三浦秀也校長



尾矢航輔教諭



池田理恵子教諭

【中央小学校】



草薙進一教頭



盛多隆事務職員



工藤知里教諭

町の仕事がよくわかる！

## まちづくり出前講座

町職員が町の事業などをわかりやすく説明する「比布町まちづくり出前講座」を実施しています。まちづくりや子育て支援、健康づくりなど、18のテーマを用意しています。また、利用者の希望に合わせた内容でお話ししますので、お気軽にご利用ください。

■受講対象  
町内に在住、勤務する5人以上のグループ（町内会やサークル、仲間同士など）

連絡をしますので、内容の打ち合わせなどを行います。※受講料は無料ですが、会場は、ご用意ください。

■開催日  
年未年始（12月31日～1月5日）を除く、午前9時から午後8時までの間で、おおむね2時間以内とします。土曜・日曜日にも対応します。

### ■申し込み方法

①開催希望日の2週間までに「申込書」を提出、または電話、FAXなどでお申し込みください。（申込書は町ホームページ、役場窓口に用意しています）  
②申し込み後、担当職員から

■申し込み・問い合わせ  
役場総務企画課まちづくり推進室 広報係 ☎85・4802



申込書はこちらから▼



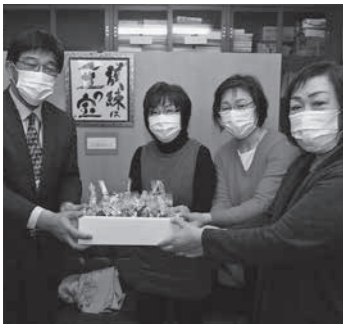

**3.30** ◆◆◆  
**新1年生にプレゼント  
 安全祈願のマスクと  
 チョコのマスクとメッ  
 セージが贈られました。**



**3.21** ◆◆◆  
**運動不足を解消  
 町民バドミントン大会**



**4.6** ◆◆◆  
**甘くておいしい  
 初めてのイチゴ狩り**



**4.5** ◆◆◆  
**春の訪れ  
 ハクチョウが飛来**



**4.16** ◆◆◆  
**グリーンサロンで  
 ふまねっと&脳トレ**



**4.16** ◆◆◆  
**ペットを大切に  
 予防接種を受けよう**

◆◆◆  
**2021 HEAD CUP  
 in KIRORO**



◆◆◆  
**剣道少年団退団記念剣道大  
 会**

※○内の数字は順位(敬称略)  
 町内関係者のみ



このコーナーでは、  
 スポーツや文化活動などの話題を紹介します。  
 みなさんからの情報をお待ちしています。  
 新聞などに掲載された情報も掲載しています。

▽小学4～6年男子③勝見  
 友音  
 ◆◆◆  
**2021第11回ニセコポテ  
 トカップ大会**

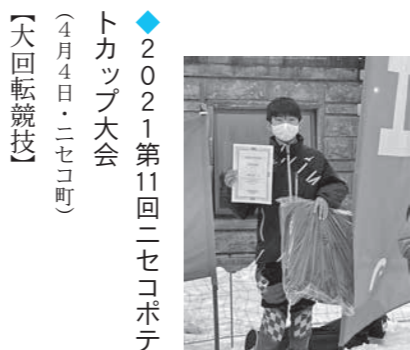

▽小学1～3年女子①勝見  
 友音  
 ◆◆◆  
**第50回ゴーセン杯争奪ハイ  
 スクールテニス2021北  
 海道ブロック予選大会**

▽小学5～6年男子①勝見  
 友音  
 ◆◆◆  
**北海道剣道段別選手権大会  
 旭川予選会(4月25日・旭川市)**

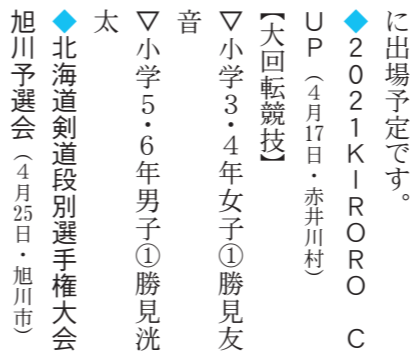

▽小学3～4年女子①勝見  
 友音  
 ◆◆◆  
**2021 KIRORO C  
 UP(4月17日・赤井川村)**

## 働く女性を 応援します

女性活躍応援の一環として、町内事業所で働くため、または町内に勤務していただくための専門的な知識を身に付けるため、各種資格取得に必要な経費の一部を町で補助します。

まちづくり推進室

85-4802

etc.

介護職員  
 初任者研修

簿記検定

情報処理  
 技術者資格

コロナ対策をして  
 活用してみませんか?



## 駅前広場とピピカフェ 一部無料で貸し出し

比布駅舎内で、手作りのイベントを開いてみませんか。

■貸し出しスペース  
 駅前広場およびピピカフェの一部(入口付近)  
 ①駅前広場 広さは約750㎡(約225坪)。地面はアスファルトで舗装しています。

②ピピカフェ 町内の食材を使ったメニューが人気。町民をはじめ、スキーや観光客、休憩や食事目当ての人も来店します。  
 ■物品の貸し出し ■ テントや机、いすなどを無料で貸し出します。  
 ■問い合わせ  
 ピピカフェ比布駅  
 873-8888

## ふるさと納税で まちを応援



令和2年度分のふるさと納税の寄付採納は、合計2,506件で3,892万4千円のご寄付をいただきました。

寄せられた寄付金は、小規模保育園「うれしば保育園ぴっぴ」の改修工事や「比布大雪PA交流展望広場」花壇整備の費用の一部に活用させていただきました。ありがとうございました。

※制度改正により、令和元年6月から町民の皆様からの寄付に対する返礼品の贈呈がなくなりましたので、ご理解をお願いします。



## ふるさと納税の 返礼品を募集中

町では、ふるさと納税の返礼としてお米や農産物、町内で作られた加工品などをお贈りしています。

町の特産品を日本全国に発信するため、新たな返礼品として応募しませんか。まずはご相談ください。

【問い合わせ】

役場総務企画課まちづくり推進室

85-4802



# いい人 つけた 見

北海道警察の4月1日付けの定期異動で比布駐在所に着任しました方を紹介します。

今年4月から、比布駐在所に配属された伊東幹太巡査長は札幌市出身の24歳。勤務を始めて3年目、新進気鋭の若手警察官です。

小学校、中学校、高校、大学と、札幌で生まれ育った伊東さん。10代の頃はサッカーや陸上競技などに打ち込み、「体力には自信があります」とのこと。そんな伊東さんが警察官という仕事に興味を持ったのは、叔父が警察官になった時のことでした。民間企業で働いていた叔父が、どうしてもなりたかったという警察官になった

ことで、それまでテレビ番組で見る程度だった警察官という仕事に一気に興味がわいたそうです。

大学卒業後、新卒で一発合格を果たした伊東さん。警察学校

卒業後、初めての勤務地は旭川の交番でした。

それまで、テレビでは見たことのあった警察官という仕事ですが、実際にやってみると大変なことも多かったと言います。「警察官ですから、違反行為や犯罪行為があれば当然取り締まったり、逮捕することもあります。でもそれは、その人の人生を大きく左右するようなこともあるわけですから…」と、その責務の重たさを語っていました。

次の勤務地となった比布町の印象を聞いてみると「訪問先で、暖かく迎え入れて話してくれる。警察官がとても信頼されている町だと感じました」とのこと。また、一人の町民として「仕事以外の時間でも、挨拶をしてくれる方が多くて、とても良い町だと思います」と教えてくれました。まだ町内に住み始めて1か月ほどで、知らないお店や行ったことのない場所も多く、巡回や日々の生活の中で比布町のことをもっと知りたいとのこと。「ぜひ気軽に話しかけてください」と、元気に抱負を語ってくださいました。

## ■比布町公式SNS■

町では、各種SNSで、町からのお知らせや、各種行事の様子などを発信しています。

カラー写真や動画など、広報紙では伝えきれない比布町の「魅力」を日々お届け。ぜひご覧ください。



LINE公式アカウント  
町からのお知らせや、防災情報をお届け。



Twitter  
日々の出来事から、防災情報まで色々発信中。



Facebook  
町内の話題や、防災情報を随時お知らせ。



Facebook  
(ほかある記フォトニュース)  
イベントや行事の様子をお届け。



Instagram  
比布町の「映える」風景や町の様子を投稿。

広報びっぴ 5月号 No.752  
2021(令和3)年5月6日

- 発行 比布町
- 編集 総務企画課まちづくり推進室広報係  
〒078-0392  
北海道上川郡比布町北町1丁目2番1号  
☎0166-85-2111(代表)  
0166-85-4801・4802(総務企画課直通)
- ホームページ  
<http://www.town.pippu.hokkaido.jp>
- Eメール  
[ichigo@town.pippu.hokkaido.jp](mailto:ichigo@town.pippu.hokkaido.jp)

## ■表紙のことば■

人生100年時代を見据えた町の新たな取り組み「運動と食による脳の活性化事業」。運動や食を通じ、脳や身体の健康を維持、そしてより良い生活を目指すというもので、今後この考え方を町で行う各事業に導入していきます。表紙の事業はその一環。子どもから大人まで、あらゆる年代の人が健康的に生きていくことが、これからの時代に求められる幸せだと思います。

