

広報

ぴっふ

7

July
2020
No.742

いちご狩りの季節が

やってきた♪



関わる町独自支援策について

がんばりっぴっぷ応援特別商品券

新型コロナウイルスの影響を受けている町内消費活動を支援します

【概要】

下記事業所で使える商品券及び食事券を、町民1人あたりそれぞれ5,000円分交付します。

併せて、スタンプラリーを実施。8月から12月まで、毎月抽選により豪華景品が当たるほか、1月に再抽選を行うダブルチャンスもあります。

【対象者】

- 令和2年6月末日現在、比布町住民基本台帳に登録のある者（配布は令和2年7月1日から世帯ごとに書留にて郵送されるため、7月10日ごろまでかかります）
- 令和2年7月以降の転入者（転入手続きの際に戸籍窓口にて配付）

【スタンプラリーについて】

下記スタンプラリー参加事業所を3か所利用し、スタンプを集め事業所に設置の応募箱に投函してください。詳しくは郵送されるスタンプラリーの詳細チラシをご覧ください。

【問い合わせ】

産業振興課商工労働係

☎085・48006

【取り扱い事業所一覧（青文字はスタンプラリー対象事業所（23か所））】

商品券取り扱い事業所（44か所）

・整体マッサージ「相生館」・愛別モーターズ比布工場・阿曾沼建設・荒尾・居酒屋赤兵衛・岩城設備・遠藤農産・オールストリーム・カネタ商会・ばらえていきっちゃん紙風船・川原鉄工所・キシダ電器・久保農園・佐藤理容院・しらゆり美容室・スナック法善寺・セイコーマート比布新町店・Calmiss Cafe・谷口ドライクリーニング店・谷電機・Daマルシェ比布店・辻キカイ・富塚洋品店・にじます工房・西間農園・のうりえ食堂・いちごとKaoriと洋菓子店・蜂谷商事・比布調剤薬局・JAぴっぴつ資材店舗・ホクレン比布給油所・ぴっぴりん・ピピマルシェ・ピピカフェ比布駅・福屋商店・北海道エアウォーター比布サービスセンター・ホシケン・水野工務店・山崎電機・良佳プラザ遊湯ぴっぴつ・よこい理容院・セブンイレブン上川比布町店・NANAPLAZA・大熊養鶏場

食事券取り扱い事業所（9か所）

・居酒屋赤兵衛・ばらえていきっちゃん紙風船・スナック法善寺・Calmiss Cafe・のうりえ食堂・いちごとKaoriと洋菓子店・ピピマルシェ・ピピカフェ比布駅・良佳プラザ遊湯ぴっぴつ



遊湯ぴっぴつぷの入浴食事券を配布します

比布町良佳村 エリア特別 利用券

【概要】

遊湯ぴっぴつぷで利用可能な入浴食事券を、町民1人あたり2,000円分（1,000円分を2枚）の特別利用券を配付します。

【利用券の内容】

1枚につき、入浴1回、食事（9種類から選べる限定メニュー）を1回利用できます。

【対象者】

- 令和2年6月末日現在、比布町住民基本台帳に登録のある者（配布は令和2年7月1日から世帯ごとに書留にて郵送されるため7月10日ごろまでかかります）
- 令和2年7月以降の転入者（転入手続きの際に戸籍窓口にて配付）

【問い合わせ】

産業振興課商工労働係

☎085・48006

新型コロナウイルス感染症に

その他事業

新型コロナウイルスの感染拡大防止に繋がる事業や、経済的影響を緩和するための様々な施策を実施しています。

①比布町独自

児童手当給付事業

中学生までの子どもに児童手当上乘せ（1万円）給付する事業。（公務員の方は別に申請が必要です。詳しくは各所属所にお問い合わせください）

②比布町衛生環境

整備事業

町内施設の衛生管理に必要な物品を購入する。

③比布町立小・中学校

臨時休業に伴う 学習等支援事業

臨時休校に伴う家庭学習のため、授業動画をタブレット

で視聴するためのUSBを購入する。

④比布町図書館

パワーアップ事業

蔵書の衛生管理環境を整え、安心・安全な自宅での読書環境の充実に必要な図書消毒機を購入する。

（問い合わせ）

各事業については、それぞれの担当課へお問い合わせください。

①保健福祉課福祉係

☎85・4804

②税務住民課住民環境係

☎85・4803

③生涯学習課学校教育係

☎85・2262

④生涯学習課図書館係

☎85・2262

（事業全体について）

総務企画課まちづくり推進室
地域政策係

☎85・4802

特別定額給付金の 申請をお忘れではありませんか？

特別定額給付金（1人あたり10万円給付）の申し込み受け付けを行っています。まだお済みでない方は、忘れずに申請を行ってください。申請期限は8月12日（水）までとなっております。期限を過ぎると申請を受け付けることができませんのでお気をつけください。

（問い合わせ）

総務企画課庶務係

☎85・4801

申請期限は
令和2年8月12日まで

新型コロナウイルス感染症の影響を受けている比布町出身の学生を支援する左記の事業の申請を受け付けています。

・比布町学生生活

応援給付事業

対象となる学生1人あたり1万円の現金給付を行います。

・比布町学生応援

地域産品給付事業

対象となる学生に、地域産品（食料品）を応援物資としてお届けします。

（問い合わせ）

総務企画課

まちづくり推進室

地域政策係

☎85・4802



申請方法など、詳しくは左記「二次元コード」のリンク先をご覧ください。

国民健康保険税の概要

書面会議で行われた国民健康保険運営協議会で令和2年度の国民健康保険税や介護納付金の賦課割合などが審議されました。その内容については、次のとおりです。



◆国保事業の広域化に伴う納付金

これまでの市町村の運営では、「年齢構成が高く医療費水準が高い」「財政運営が不安定になるリスクの高い小規模保険者が多い」など課題がありました。

国民健康保険を将来にわたって守り続けるため、平成30年4月から都道府県が財政運営の責任主体となり、次のように変更されました。

○医療給付費などの国保の事業に必要なお金を市町村が納付金として都道府県に納めること。

○都道府県が各市町村の医療水準や所得水準を基に、市町村ごとの納付金額を決定すること。

○市町村は、都道府県が決

定した納付金額などを参考に、保険税率を決定すること。

※これまで市町村単位で行なっていた保険証などの発行や保険税の賦課・徴収などは引き続き市町村が行います。また、保険給付や保健事業についても、従来と大きな変更はありません。

◆令和2年度の賦課割合

本町の加入者数は、前年度と比較して、50人程度減少しています。今年は、課税総所得が前年度と比較して、4,145万円増加しています。それに対し、北海道が決定した今年度納付金は、前年度より減額となりました。

近隣町の賦課額を一人当たり及び一世帯当たりで比

較すると、本町の税額は高い状況です。これまでは総医療費を考慮し、税率を検

討してきましたが、北海道が決定した納付金額を基に協議し、将来的な道内統一化する標準保険料率の実施に向けて資産割を廃止するなど、大きく見直す考えが示されました。町では、答申を尊重して、第2回町議会定例会に国保税率を改正することを提案し、議決されました。

国民健康保険会計は、加入者の減少及び高齢化、医療費の高額化など大きく影響します。国民健康保険会計運営の現状を皆様にご理解いただき、医療費の適正化に向けた特定健診の受診や、各種健康事業などへの積極的な参加をお願いします。

町税などの納期限を守りましょう

令和2年度町税及び国民健康保険税の納税通知書を各世帯に送付しました。内容をお確かめのうえ、期限内に納付してください。なお、各税目の納期限は左記のとおりです。

納税には便利な

口座振替を！

町税なども電気料金などと同様に、安心・安全・便利な口座振替が利用できます。

期限までに

納付できない方へ

特別な事情で期限までに納付することが困難な場合には、分割納付や納税猶予の相談に応じます。

口座振替は、納期のために現金を用意したり、うっかり納期を忘れることがなく大変便利です。この機会にぜひご利用ください。

●取扱金融機関

- ・旭川信用金庫本支店
- ・比布町農業協同組合
- ・ゆうちょ銀行
- 手続き方法

納付書、預貯金通帳、届出印を持参のうえ、納期限の15日前までに預貯金口座のある金融機関の窓口、または役場税務住民課で手続きをしてください。

軽自動車税の

減免申請手続きを！

「身体障害者手帳」などをお持ちの方が使用する軽自動車及び身体障がい者と生計をともにしている人が使用する軽自動車で、一定

65歳以上の方へ

令和2年度の介護保険料のお知らせ



●問い合わせ●

介護保険制度 … 役場保健福祉課介護保険係 ☎85-4804
 保険料の徴収 … 役場税務住民課納税係 ☎85-4803

介護保険は、40歳以上の方が納める保険料と、国や道、町の負担金を財源に運営されています。

比布町第7期介護保険事業計画（平成30年度から令和2年度まで）で決定された、令和2年度における65歳以上の方の介護保険料は次のとおりです。介護保

険料決定通知書を7月上旬に各世帯に送付していますので、内容をお確かめのうえ、期限内に納付をお願いします。なお、40歳から64歳までの方の介護保険料は、加入している医療保険料（税）に含まれ、医療保険料（税）として納付されます。

●第7期介護保険料 基準額 月額6,600円×12か月＝79,200円

区 分	対 象 者	年間保険料
第1段階（基準額×0.3）	生活保護受給者・住民税非課税世帯で老齢福祉年金受給者 住民税非課税世帯で課税年金収入＋合計所得金額＝80万円以下	※1 23,700円
第2段階（基準額×0.5）	住民税非課税世帯で 課税年金収入＋合計所得金額＝80万円超120万円以下	※1 39,600円
第3段階（基準額×0.7）	住民税非課税世帯で課税年金収入＋合計所得金額＝120万円超	※1 55,400円
第4段階（基準額×0.9）	本人が住民税非課税（課税世帯）で 課税年金収入＋合計所得金額＝80万円以下	71,200円
第5段階（基準額×1.0）	本人が住民税非課税（課税世帯）で 課税年金収入＋合計所得金額＝80万円超	79,200円
第6段階（基準額×1.2）	本人が住民税課税で合計所得金額が120万円未満	95,000円
第7段階（基準額×1.3）	本人が住民税課税で合計所得金額が120万円以上200万円未満	102,900円
第8段階（基準額×1.5）	本人が住民税課税で合計所得金額が200万円以上300万円未満	118,800円
第9段階（基準額×1.7）	本人が住民税課税で合計所得金額が300万円以上	134,600円

※1 令和元年10月の消費税率の引き上げに伴い、保険料の負担の軽減が強化されています。

●介護保険料の納付方法

納付方法は、特別徴収（年金天引き）と普通徴収（直接納付）があり、年金受給者で受給金額の総額が18万円以上の方は、原則、特別徴収になります。普通徴収の方は、納付書により役場出納窓口や金融機関で直接納付いただくか、口座振替をご利用ください。

令和2年度 負担限度額認定申請について

住民税非課税世帯に属する方が施設入所やショートステイを利用する際の食費や居住費（滞在費）には、サービスの利用が困難にならないように、収入に応じて負担限度額が設定されています。

なお、軽減を受けるには、役場保健福祉課介護保険係へ申請が必要です。

（軽減の認定期間：8月1日から翌年7月31日まで）

■認定の要件

- ・世帯全員が住民税非課税であること
- ・住民票上、別世帯の配偶者でも住民税非課税であること
- ・預貯金、有価証券などの金額の合計が単身で1,000万円、または夫婦で2,000万円以下であること

■申請に必要なもの

- ①印鑑 ②本人及び配偶者の預貯金通帳（最終記帳が申請日より2か月以内のもの）、有価証券、投資信託の写しなど

◆負担限度額（1日当たり）

利用者負担段階		居住費（滞在費）の負担限度額					食費
		ユニット型 個室	ユニット型 個室的多床室	従来型個室		多床室	
				（特養）	（老健・療養等）		
第1段階	世帯全員が住民税非課税で、老齢福祉年金の受給者、生活保護の受給者	820円	490円	320円	490円	0円	300円
第2段階	世帯全員が住民税非課税で、合計所得金額と課税年金収入の合計が80万円以下の方	820円	490円	420円	490円	370円	390円
第3段階	世帯全員が住民税非課税で、合計所得金額と課税年金収入の合計が80万円超の方	1,310円	1,310円	820円	1,310円	370円	650円

町長への手紙

「町長への手紙」にお寄せいただいた手紙とその回答を紹介いたします。

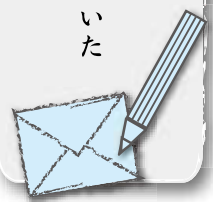

私は、20年以上前、この比布町を終の住処の町としました。JRがあり、程よい規模の町だったからです。

これからも楽しく住み続けるために感じていることをお聞きください。

①町内交通

・蘭留、北比布、南比布と比布駅をつなげてください。

②教育と福祉の関連

・障がいを持つ子を支える町内の教育と福祉のケース会議の開催。社会参加へのサポート支援環境の充実

③楽しい比布生活

- ・サイクリングロードの充実
- ・ウォーキングロードの充実
- ・病院の維持
- ・商店への支援対策
- ・小さなミュージアムの建設

S町長からの回答S

お手紙をいただき、ありがとうございます。
どうもありがとうございます。

①町内交通について、町内には、JR、道北バス、町営バス、びびたく号などの地域交通がありますが、JR南比布駅と北比布駅は、残念ですが利用者の減少により、今年度末で廃駅が決定しています。

交通手段の整備は、今、

住んでいる場所で住み続けていただくためには、重要な課題と認識していますので、関係者の皆さんと研究を深め、

本町の実態に合った交通体系の構築に向け、令和3年度末を目途に方向性を見出ししていきます。まちづくり懇談会では、このことを案件とさせていただきます。皆さんからもご意見をいただければと思います。

②障がいをもつお子さんの支援について、現在、教育委員会が所管する教育支援委員会において福祉部局である上川中部基幹相談支援センター職

員や町保健師、保育園やその他関係機関などが連携し、情報交換やケース会議を随時開催しています。

また、高等養護学校への進学後には、一部の町内企業で就労実習を受け入れており、卒業後に町内企業に就職するなど、社会参加への環境整備

も徐々にではありますが進んできています。

社会参加へのサポートは、特定の機関のみで実現するものではないことから、今後も関係機関の連携を密にし、成長に応じた支援の充実を図り、比布町に住んで良かったと思えるような環境の整備に努めてまいります。

③サイクリングロードの充実について、町では旭川層雲峡自転車道と町道鉄道併行自転車道を利用して、旭川市から良佳村エリアまでを自転車道で

接続できる計画のもとに、平成15年度に町道北7線道路の歩道を新設しています。これにより一部町道や国道の歩道などを利用し、良佳村エリアへとつながっています。現在はサイクリングロードの新設計画はありませんが、維持補修などを行い、快適にサイクリングができるように管理していきます。

次に、ウォーキングロードの充実について、現在、百年記念公園の外周（舗装）を利用し、町民の皆さんのウォーキング場所となっております。改めてウォーキングロードを整備する計画はありません。

小規模コースの設置やウッドチップなどを敷くことは、公園の規模や用途を考えると困難ですが、百年記念公園内に距離数を表示するなど、利用者が歩く目安を設置させていただきます。

また、高齢者が安全な場所を体で動かし、健康維持のため、百年記念公園と良佳村エリアにパークゴルフ場を整備しています。道具の貸し出しも行っていますので、ウォーキング同様にご利用いただけます。

次に病院の維持について、

住み慣れた地域でいつまでも健康に過ごしていただくため、患者に寄り添った医療の提供は必要不可欠だと考えますので、町立診療所は、今後も地域に根ざした医療機関として維持していきます。

次に商店への支援対策について、町では現在、びびたく号を運行し、高齢者の移動を支援しています。町内事業所によっては配達を実施しているところもあります。

また、町では新規創業や持続経営を支援するための「商業振興補助金制度」を設け、これまでも新規創業や店舗などの改装などにご利用いただいていますので、今後も継続し、支援します。

最後に小さなミュージアムの建設ですが、音楽家の演奏やものづくりなどの作品展示場として、比布駅内の交流スペースや学校音楽室での演奏会、遊湯びつぷロビーや図書館ギャラリーでの作品展示を行っています。今後も調整や工夫を図りながら、現在の場所でもより多くの演奏会や作品展示ができるよう努めますので、ご理解願います。



第2回 町議会定例会 行政報告

第2回町議会定例会が令和2年6月17日に招集され、町長及び教育長から行政一般報告がされました。概要をお知らせします。

◆町長行政一般報告

諸工事の発注状況

令和2年度建設工事の発注及び進捗状況です。別表をご覧ください。

新型コロナウイルス感染症対策

3月17日の対策本部会議では、町立学校の分散登校や公共施設の一部再開、町内行事の実施について決定し、内容をチラシで町内全戸へ配布、防災行政無線や町ホームページで周知しました。

4月16日には全国に「緊急事態宣言」が出され、北海道は「特定警戒区域」に指定されました。新学年は、わずかに9日間の登校で臨時休業となり、公共施設の休館や各種事業を中止しました。感染が都市部中心だったため、北海道は地域区分をし、徐々に活動を再開させる動きとなり、屋外公共施設や図書館の一部再開、学校の分散登校など段階的に社会活動の再開を図りました。

5月25日には、「緊急事態宣言」が解除され、新しい生活様式の定着を前提に社会経済の活動レベルを段階的に引

き上げられました。町も段階的に制限を緩和し、公共施設の使用には、指針を示し適正な管理、運営を行います。

役場庁舎は、クラスター対策のため、福祉会館や図書館などを活用し、分散事務を行い、現在は、事務室内にビニール遮蔽を設置し、マスクの着用や体調管理に注意しながら、これまでどおりの配置で執務を行っています。

今後も感染予防に注意をし、町民の皆様の健康と生命を守るため、感染症予防対策に、そして社会経済活動の推進に全力で取り組みます。

観光施設の利用状況

令和元年度のびつぷスキー場は、積雪が少なく、前年より10日以上遅い12月25日のオープンでした。新型コロナウイルス感染症拡大防止のため3月3日から19日までの16日間臨時休業し、営業日数は例年より少ない73日間です。リフト輸送人員は前年に比べ87・1%の54万1,667人で、来場者も前年より少ない5万1,098人で、前年に比べて84・5%の実績です。リフト収入は7、

625万5,034円で、前年より約350万円多い104・9%の実績で、歳計剰余金のうち1,500万円を基金に積み立てます。

これは料金改定による影響が大きいことに加え、1月と2月は近郊のスキー場が雪不足で、比較的ゲレンデ状況が良好なびつぷスキー場に多くの方がご利用していただけのことでも要因と考えます。

また、スキー授業は、新規に4校がご利用いただき、スキー授業分では前年に比べて108・3%の実績です。

グリーンパークびつぷの利用状況は、今年は積雪が少なく、4月21日から営業を開始できましたが、新型コロナウイルス感染症による緊急事態宣言を受け、5月2日から17日の間は臨時休業しました。

4月は前年を上回る状況でしたが、5月は、16日間休業したため、6月7日現在の収入は50万5,100円で、前年同日より29万1,300円少ない63・4%です。

遊湯びつぷの総入館者数は9万6,805人で、前年に比べて4,537人少ない95・5%と指定管理者より報

告を受けています。

日帰り部門は、減少傾向が続き、宿泊部門は、年度初めから好調が続き、11月までは前年を上回る状況でしたが、スキー場の営業開始の遅れと2月以降は新型コロナウイルス感染症の影響を受け、最終的には前年比90・4%です。

なお、遊湯びつぷも道の緊急事態宣言を受け、3月12日から19日までと4月20日から5月29日までを臨時休業としたため、厳しい経営状況です。今後は感染予防に努め、少しでも集客が戻るよう現場の意見を踏まえ、PRへの支援を行います。

農作物の生育状況

本年の農作業は順調に進み、6月1日現在で上川総合振興局が発表した主な農作物の生育状況は、水稲は日照がやや少なかつたため苗の生育が緩慢で、平年並みか平年よりやや遅い状況ですが、移植作業は概ね終了しています。

また、畑作物では、秋まき小麦が、平年より4日早く、その他の畑作物も、現在、播種作業などが進められ、大豆、小豆は概ね終了し、そばは、

別表 諸工事の発注状況（令和2年4月1日から令和2年6月1日まで）

(単位：円)		
工事名及び工事の内容	請負業者	請負金額
北町令和団地A棟外構整備工事 菜園整備、種子吹付け、舗装止縁石ほか	㈱新見産業	7,403,000
東団地住棟解体工事 昭和50～52年度建築 6棟24戸解体	㈱新見産業	20,240,000
北町令和団地A棟道路整備工事 距離 54.5m 車幅 9.5m 車道部	㈱新見産業	16,172,920
北1線道路路盤改良工事 距離 217.52m 車道部	日新・拓友道路 経常建設共同企業体	34,980,000
町道維持補修（1工区）工事 歩道部縁石取替ほか 市街地6か所	日新工業㈱	487,300
町道維持補修（2工区）工事 歩道部、車道部樹皮下ほか 市街地7か所	日新工業㈱	415,800
町道維持補修（3工区）工事 歩道部樹皮下、舗装補修 市街地3か所、郊外1か所	日新工業㈱	488,400
町道舗装補修工事（市街地） 歩道部、車道部舗装補修 市街地16か所	拓友道路㈱	363,000
町道舗装補修工事（郊外） 歩道部、車道部舗装補修 郊外4か所	拓友道路㈱	187,000
北2線16号排水路整備工事 排水路伐木・伐根 大型土のう設置	日新工業㈱	463,100
北10線道路排水浚渫工事 排水樹、排水路浚渫	㈱新見産業	171,600
町道維持補修（4工区）工事 歩道部樹高さ調整3か所 標識再設置2か所	日新工業㈱	398,200
町道維持補修（5工区）工事 歩道部樹高さ調整2か所 標識再設置2か所	日新工業㈱	469,700
南2線4号排水路浚渫工事 排水路浚渫	拓友道路㈱	110,000
簡易水道施設機械整備等更新工事 導水ポンプ場、配水池 機器更新一式	新栄クリエイト㈱	35,970,000
中央ブルーブルサイド改修工事 ブルーサイドシート 厚さ 2.9mm 285.0㎡	㈱ニサカ	5,852,000
防球ネット新設工事 コンクリートポール4本 ネット5.5m×60m 金物一式	山崎電機㈱	2,200,000
比布町火葬場外構整備工事 整備面積 717㎡ 不陸整生 舗装 区画線ほか	拓友道路㈱	3,465,000

6月1日から作業が始まっていると報告を受けています。なお、新型コロナウイルス感染症の影響では、切り花や牛の市場価格が下落傾向にあり、野菜は、外食産業などの流通の回復や市場などの動向に引き続き注視していかねばならないと考えます。

◆教育長行政一般報告

新型コロナウイルス感染症対応

4月7日、小・中学校は、縮小ながらも始業式・入学式を行い、児童生徒は新年度のスタートを切りました。

北海道知事から道内小中学校に休業要請があり、本町は4月20日から5月6日まで臨時休業としましたが、5月4日に「緊急事態宣言」が5月31日まで延長され、本町も5月31日まで休業を延長することにしました。

4月30日と5月26日の2回、市町村教育委員会教育長テレビ会議が開かれ、初回は、休業延長に係る基本的な対応や休業期間中の学習指導、2回目は、学校再開の留意事項や再開後の児童生徒の心のケアと学びの保障などの要請がありました。

学校は、児童生徒に自主的に進めるよう学習課題を課すなど学年に応じた適切な対応をとり、中学校では、5月15日からタブレット端末による動画授業の対策を図り、学習支援を行いました。また、週1回程度、家庭と連絡を取り、健康状況の把握や家庭学習のアドバイスなどに努め、保護者の要望なども伺いました。

分散登校は、中学校は5月8日から、小学校は5月19日から開始し、小学校が各学年5回、中学校が各学年6回実施しました。5月最後の週は、小・中学校とも午前授業とし

給食も提供しました。児童クラブは、4月20日午前8時から開設し、感染リスクを軽減するため、青少年会館の他、いちごアリーナを使用して対応しました。

図書館は、閉館中の5月15日から宅配サービスを実施。5月26日から滞在時間を30分以内で開館し、6月11日から1時間以内で利用していただいています。

することが求められます。そのためにも、児童生徒一人ひとりの健やかな成長のために、学校と一層連携を図りながら全力を尽くします。

福祉会館及び公民館分館は、少人数の会議のみ利用可能として開館していましたが、5月30日から通常通り利用していただいています。

比布中学校卒業生の進学状況

合格発表後の最終的な状況は、卒業生総数24人全員が進学し、国公立高校入学者は19人、私立高校入学者は5人です。卒業生の皆さんの新たな門出をお祝いし、高校でも元気で活躍されることを祈っています。

- 町から提案した主な議案
- 農業委員会委員の任命 他20件

◆◆◆

第2回町議会臨時会

第2回町議会臨時会が令和2年5月1日に行われました。議決議案は次のとおりです。

- 町から提案した主な議案
- 財産の取得 他2件

第3回町議会臨時会

第3回町議会臨時会が令和2年5月28日に行われました。議決議案は次のとおりです。

- 町から提案した主な議案
- 令和2年度一般会計補正予算（第3号）



「コロナに負けるな!」

水分補給で元気になる毎日



脱水症について

高齢者がかかりやすい病気の一つに脱水症があります。判断力や感覚機能の低下により、喉の渇きを感じにくくなり、水を飲みたいと思わなくなってしまうことが原因です。

特に、コロナウイルス対策でマスクを着用していると、水分補給の機会が減り、気温・湿度でより脱水症を起こしやすいです。

また、高齢者は筋力の低下により、体内に蓄えられる水分量が減るため、脱水症を起こしやすいのです。

こんな時は脱水症かも…?

- 尿の色が濃い…
- 便秘が続いている…
- 食欲が減った…
- 口の中がねばねばする…
- ボーツとして活動性が低下する (体がだるい) …
- くちびるや皮膚、粘膜が乾燥する…
- めまい、頭痛、発熱、意識の低下…
- 尿の回数や1回の尿量が減ってきた…



1日に最低限必要な水分量 (ml/日) は

$$\text{必要量 (30ml)} \times \text{実測体重 (kg)} \text{ で求められます}$$

例えば体重 50 kgの方は1日 1,500ml 必要です。(※腎臓などに持病がある方は、1日の飲用量に制限がある場合がありますので主治医に相談してください)



こまめに忘れず水を飲もう!



先月号では洪水情報のプッシュ型配信について学んだね？

近頃は大きな水害や土砂災害が全国あちこちで起こっているね。今月号は、万が一に備え、避難勧告などのガイドラインについて学んでいこう。

避難情報：5段階の警戒レベルで危険度を確認しましょう

ガイドラインとは、何かを判断する時の目安となるもの。より避難のタイミングを理解しやすくするため、避難勧告などのガイドラインには警戒レベル（下記）が設定されており、洪水、土砂災害、高潮、内水氾濫に用いられます。

		危険度				
		低			高	
警戒レベル		警戒レベル1	警戒レベル2	警戒レベル3	警戒レベル4	警戒レベル5
住民の皆さんがとるべき行動		防災気象情報などの最新情報に注意するなど、災害への心構えを高めましょう。	ハザードマップなどにより、避難場所や避難経路を再確認するなど、避難に備え自らの避難行動を確認しましょう。	避難に時間のかかる方（高齢者・障がい者など）とその支援者は避難しましょう。その他の人は避難の準備をするか、自発的に避難しましょう。	災害が発生するおそれが極めて高い状況。速やかに避難を。移動が危険と思われる場合は、近くの安全な場所や、自宅内のより安全な部屋へ避難しましょう。	既に災害が発生している状況です。命を守るための最善の行動をとりましょう。
発表される避難情報		早期注意情報（気象庁が発表）	注意報（洪水注意報・大雨注意報など）（気象庁が発表）	避難準備・高齢者等避難開始（町が発令）	避難勧告 避難指示（緊急） ※地域の状況に応じて緊急的又は重ねて避難を促す場合などに発令（町が発令）	災害発生情報 ※災害が実際に発生していることを把握した場合に、可能な範囲で発令（町が発令）



いざという時のために、日頃から避難に必要なものを準備しておこう。

非常持出品を背負うリアル防災レッド

自分や家族の命を守るため、災害が起きた時には、気象庁や町からの情報を理解し、適切な避難行動がとれるように日頃から勉強しておこう。防災レンジャーとの約束だ！

■問い合わせ 役場総務企画課生活安全係 ☎85-4801

こどものひろば7月の行事予定

* こどものひろば *

■開催日■

月・水・金曜日：午前9時～正午・午後1時～3時

火・木曜日：午前9時～正午 予約は不要!

■内容■ 入園前の親子を対象に、遊びや育児に関するの情報提供や保護者同士の交流の場として開催しています。

* 子育て相談 *

■開催日■ 土・日・祝日を除く毎日：午前8時30分から午後5時

■内容■ 子育て支援相談員による相談を随時行っています。相談内容に応じて保健師や栄養士も対応します。

* 今月の行事 *

■1日（水）「0歳児教室」

■3日（金）「すくすく子育て講座」

■8日（水）「1・2歳児教室」

■14日～16日「改善センターで遊ぼう」

■22日（水）「お誕生会」「壁画制作」

※新型コロナウイルスの影響により変更になる場合があります

午前10時～

〈すくすく子育て講座〉

・講師
大野 まみ 氏

・内容
フォトフレーム作り



日	月	火	水	木	金	土
【問い合わせ】 子育て支援センター (保健センター) ☎85-2555			1 0歳児教室	2 ひろば お休み	3 すくすく 子育て講座	4
5	6	7	8 1・2歳児 教室	9 ひろば お休み	10 ひろば お休み	11
12	13 ひろば お休み	14 改善 センター 集合	15 改善 センター 集合	16 改善 センター 集合	17 ひろば お休み	18
19	20	21 ひろば お休み	22 お誕生会 壁画制作	23 海の日	24 スポーツ の日	25
26	27	28	29	30	31	

改善センター集合：天気次第でお散歩、水遊びを行う予定です。汚れてもよい服装で、着替えを持参してください。



まずは『空き家・空き地』の見える化から

空き家・空き地調査の取り組みがスタートし、約2か月が過ぎました。新しい相棒(自転車)も手に入れ、町内を調査中なのですが、どつやら空き家・空き地はたくさんあるようです。

びっぷの『空き家・空き地』情報はIRIから

比布町の空き家・空き地の情報はIRI(旭川不動産情報)のホームページから見る事ができます。執筆時点で24件(市街地15件)の物件情報が掲載されています。しかし、物件毎の情報掲載となっており、町全体のどのあたりにその物件が位置しているのかをイメージすることが少し難しいという課題もあります。



雑賀雄太 (さいかゆうた)

比布町の地域おこし協力隊として勤務。日々の出来事や業務に関わるお知らせをSNSで発信しています。ぜひご覧ください。

市街地の『空き家・空き地』の場所が一目瞭然に！

そこで、『市街地の空き家・空き地地図』を町のホームページに掲載する運びとなりました。この地図の特長は、市街地の公共施設・飲食店などの民間施設情報も地図上に載っており、普段の生活を具体的にイメージしながら物件情報を探ることができるといった点です。

『空き家・空き地』の

媒介報酬費を最大5万円補助！

現在ホームページに掲載されている空き家・空き地の情報は、IRIに登録されている物件のみとなります。

そこで、不要な空き家や空き地をお持ちの方がいましたら、宅建協会旭川支部に加盟する不動産業者への媒介依頼をぜひ検討してみてください。定住可能な物件の売買が成立し、入居者



Instagram



Twitter



Blog



Facebook

が住民登録すると、不動産業者へ支払う媒介報酬費を最大5万円まで町が補助します。こちらの制度もぜひご利用ください！

空き家や空き地に関するご相談がありましたらどうぞお気軽にお問い合わせください！

☎070・5355・6565
☎85・4802



市街地の
空き家・
空き地地図



比布町内
物件一覧



IRI
加盟店一覧

いちご狩り
シーズンは到来！

今月
中旬頃
まで

いちご狩り
特設ページ



比布町の初夏の風物詩いちご狩りの季節がやってきました。今年開園するのは8つの農園。昨年全道に先駆け試験栽培が行われた「ゆきさら」を食べられる農園も。入園料は大人1,000円、小学生800円、未就学児500円。各農園の連絡先は広報びっぷ6月号に掲載しています。また、町ホームページにいちご狩り特設ページを作成しています。スマホからでも簡単に開園状況を確認でき大変便利です。下記二次元コードからアクセスできます。ぜひご利用ください。



ぶっくんノート [7月号]

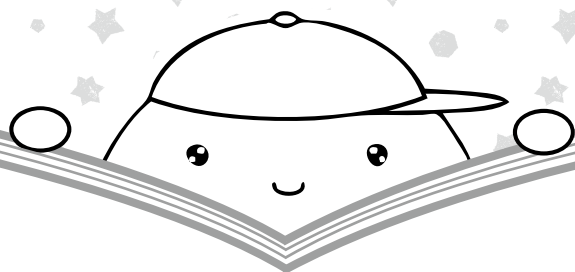

□開館時間 午前10時～午後6時

□休館日 毎週月曜日(祝日の場合は次の日) 6日、13日、20日、27日

□館内整理日 29日(水)

蔵書点検のお知らせ 7月6日(月)～10日(金)

本の点検のため、お休みします。本を返すときは、入り口にある返却ポストに入れてください。また、6月23日(火)～7月5日(日)まで、本を一人15冊まで貸出します。

イベント中止のお知らせ

新型コロナウイルス感染拡大防止のため、【ぶっくんシアター】を当面の間中止します。再開につきましては、広報紙、町ホームページ、無線放送などでお知らせします。

5 (日) よみきかせ会

午前10時30分～午前10時45分

ひろがり文庫による絵本のよみきかせ。来るたびにポイントがもらえ、10ポイントたまると素敵なプレゼントが！ ※いつもより時間を短縮して実施します。



[12歳までの最強ストレッチ]
坂詰 真二 / 著

柔軟性が高まれば運動能力も学力もアップ?! 柔軟性を高めるストレッチを中心に紹介。



[今日から自宅がジムになる宅トレなりたいカラダは家で作れる]
谷 けいじ / 著

ジムに通わなくても自宅で行える筋トレ&ストレッチを紹介。写真が多くてわかりやすい!



おすすめ 新着図書



2

こうかみしょうじ
「鴻上尚史のもっとほがらか人生相談」
鴻上尚史 / 著

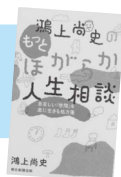

「隠居後、孤独で寂しくてたまりません」「リツイートやいいねの数を比べ、ひどい嫉妬心にかられます」など27件の相談に、鴻上尚史が具体的で実行可能なアドバイスを贈る。『一冊の本』『AERA dot.』連載を書籍化。

1

「カケラ」
湊かなえ / 著



あの子は死んだ。大量のドーナツに囲まれて。他人の視線と自分の理想。少女の心を追いつめたものとは? 「美容整形」をテーマに、容姿をめぐる固定観念をあぶりだす心理ミステリ。『小説すばる』連載を加筆修正し、単行本化。

3

「ひみつがあります」
布川愛子 / 絵・文



森の動物たちには、ちょっぴり変わった「ひみつ」の趣味があって…。きつねのハナさん、ふたごのねこ、うさぎのヴィオなど、愛らしい動物たちの8つのうちあけばなしを描いた絵本。

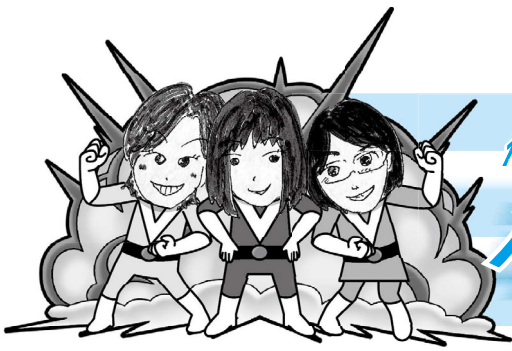

保健戦隊

ホケセンだより

エピソード4 「いちごっ子ヘルスアップ健診特集！」

小中学生は、生活習慣病にならないよね？

健診を受ける必要、あるのかなあ？

健診と聞いて、皆さんはこんなことを思っていないですか？

町では、小学5年生・中学2年生を対象に生活習慣病予防健診を実施しています！

シュウタッ
ホケンシ
ゴウダ隊員

健診後は、親子で保健センターに来所してもらい、結果を見ながら、生活習慣について振り返る機会としています！

受診した皆さんの感想は？

- ・米飯の適量や、バランスを考えて食べるきっかけになった
- ・食事の作り方を少し意識できるようになった
- ・1人分ずつ盛り付け、バランス良く食べるようになった
- ・水分摂取が少ない、夜にお菓子を食べているなど、親が知らなかったことに気付いた
- ・お菓子やジュースに含まれる糖分を知り、子ども自身が飲み方を考えるようになった

そこで、昨年受診したお子さんの保護者に受診理由を聞いてみました。

小さい頃、血液検査を受けて以来、受けていなかったの

友だちの子どもが受けたと聞いて

以前貧血の治療をしていて、今の状況を知らなくて

甘いもの好きで…
血糖値が心配…

ニヨキ！
ホケンシ
カワシマ隊員

健診は小中学校の夏休み期間に合わせ8月を予定しています。
対象者には封書でご案内しますので、日程等の詳細をご確認ください。

シュバ！
ホケンシ
ナカムラ隊員

薬が必要な病気が見つかることは滅多にありませんが、生活習慣病は子どもの頃からの生活習慣の積み重ねで発症します。いちごっ子健診を受診して、今の体の状態、生活習慣を一緒に考えましょう！！

ご注意ください

トイレ修理で思わぬ高額請求！



◆問い合わせ◆役場産業振興課商工労働係 ☎85-4806

◆◆事例◆◆

トイレが詰まり、電話帳で見つけた業者に電話をして来てもらった。急いでいたので料金などは電話で確認しなかった。修理をしてもらったが、結局新しい便器に交換することになり、作業が終わった時点で「20万円」と言われた。すでに作業も終わっていたので仕方なく支払ったが、高額だと思う。(70歳代 男性)

事業者の情報を日ごろから集めておきましょう。水漏れの場合は、自宅の止水栓の位置と締め方を確認しておくといよいでしょう。

よく分からない場合は、早めにお住まいの自治体の消費生活センターなどにご相談ください。

【消費者ホットライン 188】

◆◆消費者へのアドバイス◆◆

○慌てて事業者を呼んでしまいがちですが、複数社から見積もりを取って、作業内容や料金をよく確認しましょう。事前に出張や見積もりに掛かる料金の有無を確認することも大切です。

○現場の状況次第では、更に修理が必要な場合もあります。作業前に作業内容や料金を確認し、納得できない場合はその場で契約しないようにしましょう。

○急を要するトラブルに備え、安心して依頼できる



～誘いに乗らない、申し込まないことが肝心～

- 消費者ホットライン ☎0570-064-370
- 旭川市消費生活センター☎0166-22-8228

すぐに消費生活センターに相談しましょう

きたよん通信

障害者差別解消法③

『合理的配慮』ってなんだろう？

障がいのある人から社会の中にあるバリアを取り除くために何らかの対応を必要としているとの意思が伝えられたとき、負担が重すぎない範囲で対応することを言います。

例えば：

- 車椅子で利用しやすいよう、段差があるところをスロープなど使って補助する
- 点字ブロックの上に物を置かない
- 複数の指示理解が難しい方に、指示を1つずつ分けて伝えたり、イラストを交えて説明したりする など



障がいの状況に合わせた配

慮は、簡単にできることでもあれば、難しい場合もあります。また、同じ障がいであっても、場面や状況によって必要となる配慮が異なります。

まずは、『障がい』『こと』知る『ことが差別を減らしていくことへつながっていくべきです。

●上川中部基幹相談支援センター「きたよん」当麻町3条東2丁目11番1号(当麻町役場庁舎内)

☎84・7111

FAX 84・7333

Eメール

Kitayon@potato.ne.jp

●虐待防止センター専用電話 ☎84・7222 (24時間対応)

障がいのある方や家族が集い交流できる「きたよんサロン」を月1回開催しています。
▼日時：7月15日15時30分～
▼場所：福祉会館第4研修室
▼問い合わせ：保健福祉課 福祉係・上川中部基幹相談支援センター「きたよん」

情報満載

比布町役場 (代表)	85-2111
総務企画課	85-4801
まちづくり推進室	85-4802
税務住民課	85-4803
保健福祉課	85-4804
地域包括支援センター	85-2112
産業振興課	85-4806
建設課	85-4807
議会事務局	85-4808
農業委員会	85-4809
比布町教育委員会	85-2262
図書館	85-3354
体育館・改善センター	85-2513
保健センター	85-2555
ぴぴたく号	85-4800
グリーンパークぴっぷ	85-2383
遊湯ぴっぷ	85-4700

わが家の アイドル



なかざわ ゆうま
中澤 佑馬くん

卓馬さん・真美さんの長男

(1歳11か月・緑町)

お姉ちゃんとアンパンマン、腕
チュッチュが大好きな僕です。イ
ヤイヤ期真っ只中！喜怒哀楽激し
めですがよろしくね～☆

皆様のご家庭のかわいいアイドルをご紹介く
ださい。最近の写真とコメントを添えて、役場
総務企画課広報係にお寄せください。写真はカ
ラー・白黒を問わず、Eメールでの投稿もお待
ちしています。宛先は裏表紙をご覧ください。

募集します

令和3年度
町村職員を募集します

上川管内では、令和3年度
の採用職員を募集します。
一次試験は、上川町村会が
実施し、各町村の二次試験に
より採用されます。

なお、本町では、保健師を
募集します。

詳しくは、お問い合わせく
ださい。

■受付期間 ■7月1日(水)
～8月7日(金)

■試験日 ■9月20日(日)

■問い合わせ ■

上川町村会
☎46・5230

役場総務企画課庶務係

早めに発見

結核検診を受診しましょう

結核は、感染を広めないた
めにも早期発見が大切です。
年に1回は結核検診を受診し
ましょう。対象の方には、受
診票を配付します。

■期日 ■8月5日(水)～6
日(木)

■対象 ■

年度末年齢65歳以上の方

※病院や検診などで今年度中
に胸部レントゲン検査、胸部
CT検査を受ける予定のない

方

■料金 ■無料

■場所 ■保健センター及び各
公民館分館(受診票に日時と

保健センター

検診場所を記載しています)

■問い合わせ ■

保健センター

■ご相談ください

肺炎球菌ワクチン予防接種

昨年度、非常事態宣言中に
新型コロナウイルス感染症拡大

予防のため、令和2年2月か
ら3月に高齢者の肺炎球菌ワ

クチンの予防接種を控えた方
は、主治医の判断で令和3年

5月31日までの期間に接種で
きる場合があります。

該当する方は保健センター
へご相談ください。

■問い合わせ ■

保健センター

農産加工室8月分

利用申し込みのお知らせ

8月1日から31日までの間
に改善センター農産加工室の
利用を希望する方は、5人以
上のグループで、加工品目と
数量をまとめてお申し込みく
ださい。

■締切 ■7月13日(月)

■抽選会 ■7月20日(月)午
前9時30分

■場所 ■福祉会館第3研修室

■問い合わせ ■

役場産業振興課特産振興係



ぜひご参加ください

全町親睦ソフトボール大会を
開催します

町民の皆さんの健康維持や
体力維持、親睦を目的にソフ
トボール大会を開催します。
ぜひ、ご参加ください。

■日時 ■8月30日(日)

■場所 ■午前8時開会式
ぴっぷ球場及び多目

■参加申込先 ■各行政区長

■参加締切 ■7月29日(水)

※その他詳細は、行政区回覧
などでご確認ください。

■問い合わせ ■

教育委員会スポーツ振興係



公募のお知らせ
令和2年度比布町文化賞・文化奨励賞候補者

教育委員会では、今年度の文化賞・文化奨励賞候補者の推薦を受け付けています。今年度から推薦の条件が一部変更となりました。対象は、文化賞は町内に10年以上在住し、比布町の文化振興に著しく貢献した個人ま

たは団体、文化奨励賞は、町内に5年以上在住し、比布町の文化振興に貢献し今後の活動が特に期待される個人または団体です。推薦をされる方は、推薦書を7月10日(金)までに教育委員会へ提出してください。

■問い合わせ
教育委員会社会教育係

ご相談ください
生活・仕事相談会を開催

生活や仕事に関する悩みごと、困りごとについてご相談ください。※要事前予約
■日時 7月16日(木)
①午後1時~午後1時50分
②午後2時~午後2時50分
※各時間帯1人
■場所 福祉会館第4研修室

■申込方法 開催日前日の午後3時まで電話、FAX、メールで申し込みください。
■相談料 無料
■申し込み・問い合わせ にかみかわ生活あんしんセンター

TEL 38-8800
FAX 33-0021
メール anshin@kamikawa19.hokkaido.jp

戸籍のまど
(6月15日までの届出)

※了承をいただいた方のみ掲載しています。
◆お悔やみ申し上げます◆
(氏名・享年・行政区)

廣瀬 久子さん 73歳(5区)
遠藤 義昭さん 87歳(南町)

▽住民関係届出は、期限内にお願いします。

14日以内

- ・転入届 (他市町村から住所を移した時)
- ・転居届 (町内で住所を変えた時)
- ・出生届 (子どもが生まれた時)

7日以内

- ・死亡届 (死亡した時)

あらかじめ

・転出届 (他市町村へ住所を移す時)
また、印鑑証明書の発行が必要な場合は、必ず印鑑登録証を持参ください。

国民年金保険料は口座振替が便利でお得です



国民年金保険料を口座振替で納付すると、納め忘れの心配がなく、納付する手間が省け便利です。また、口座振替には現金で納付するよりもお得な「早割制度」や「前納制度」があります。

下期6か月分(10月~翌年3月分)の前納は、8月末までにお申し込みください。

早割

保険料を当月末の口座振替にすると月々50円(年間600円)のお得!

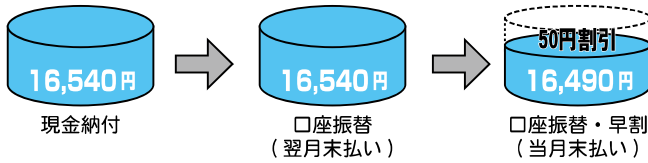

6か月前納

注:今年度の4月~9月分の申し込みは終了しました。

6か月分(4月~9月分、10月~翌年3月分)の保険料を口座振替でまとめて前納1,130円(年間2,260円)のお得!

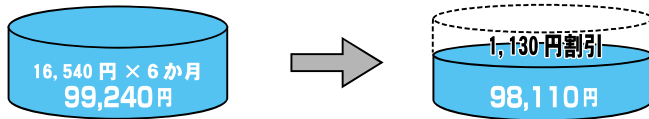

1年前納

注:今年度の1年前納の申し込みは終了しました。

1年度分(4月~翌年3月分)の保険料を口座振替でまとめて前納すると年間4,160円のお得!

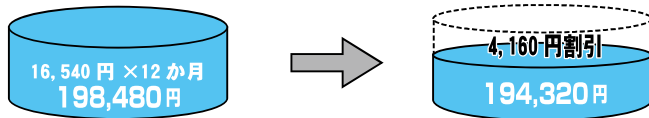

~ 口座振替のお申し込み方法 ~

旭川年金事務所または各金融機関に備え付けの口座振替申出書に必要事項を記入・押印(金融機関の届け出印)し、窓口へ提出してください。

☆☆ 便利で簡単な口座振替をご利用ください ☆☆

■ 問い合わせ ■ 役場税務住民課戸籍年金係

■ 旭川年金事務所 ☎ 72-5004 または 5005 ■ ※自動音声案内

まちの人口 (5月末現在)

総数	3,637人	(-1)
男	1,714人	(±0)
女	1,923人	(-1)
世帯数	1,805世帯	(+3)

※住民基本台帳登録数
() は対前月増減数

大事な訓練です

J・ALART 訓練放送を行います

全国瞬時警報システム（J・アラート）の訓練放送を行います。

訓練放送の日時、放送の内容などは、次のとおりです。

■日時

8月5日（水）午前11時

■放送内容

- ①上り4音チャイム
- ②「これは、Jアラートのテストです」（3回繰り返し）
- ③「こちらは、防災びっくぶです」
- ④下り4音チャイム

訓練当日は、戸別受信機と屋外拡声器が強制音量で放送されます。皆さんの命を守る大事な訓練です。ご理解をお願いします。

■問い合わせ

役場総務企画課生活安全係

お知らせします

2020年度自衛官募集案内

▼自衛官候補生（男女）

- 受験資格 ■日本国籍を有し、採用予定月の1日現在、18歳以上32歳以下の男女
- 受付期間 ■年間を通じて受

け付けています。

■試験日 ■8月23日（日）・24日（月）のいずれか1日の予定ですが、変更になる場合があります。

■試験会場 ■受付時にお知らせします。

■問い合わせ

自衛隊旭川地方協力本部
北地区隊 ☎54・5617
役場総務企画課生活安全係

ご注意ください

食中毒予防対策について

例年夏季には、細菌性食中毒が多発する傾向にあります。食中毒の発生を未然に防ぐため、次のことに注意しましょう。



- ①手をよく洗いましょう。
- ②台所は常に清潔にしましょう。
- ③生鮮食品は、できるだけ早く調理しましょう。
- ④肉や魚は生で食べるものから離して調理しましょう。

⑤食べる前に火を通し、調理したものは早めに食べましょう。

⑥食べ物は低温（5℃以下）で正しく保存しましょう。

■問い合わせ

役場税務住民課住民環境係

ご協力をお願いします

住宅に関する 住民アンケート調査

町では、将来の良好な住環境を整備するため、住宅施策の総合的な推進に向けた「比布町住生活基本計画」の策定を進めています。

比布町にお住まいの全世帯を対象にアンケート調査を実施します。

このアンケートは、無記名での回答となり、切手を貼らずにそのまま郵便ポストに投函していただけます。

また、役場正面玄関にも回収箱を設置していますのでご利用ください。

なお、調査した情報は目的以外に使用することはありません。

■投函期限 ■令和2年7月31日（金）

■問い合わせ

役場建設課建築係

ご注意ください

警察からのお知らせ

▼7月13日は飲酒運転根絶の日です

北海道内では、過去に飲酒運転による重大事故が複数発生し、多くの尊い命が犠牲になっており、依然として、飲酒運転事案は後を絶ちません。

飲酒運転は、悲惨な事故をもたらします。

皆さんで飲酒運転を根絶しましょう。

▼ツーロックで自転車盗難防止

これからますます暖かくなり、自転車を利用する機会が増えると思いますが、それに伴い、自転車盗難被害が増加する傾向にあります。

被害を防止するために、駐輪時には、必ず鍵を2つ以上つけましょう。

▼北海道警察官採用試験情報

北海道警察は、一人ひとりの個性が生きる多彩な業務で、道民から信頼されるやりがいのある仕事です。

また、安心して働くための制度も充実している職場です。採用試験の日程などは、

次のとおりですので、多くの受験をお待ちしています

■受付期間 ■8月21日（金）まで

■試験日 ■一次試験9月21日（月・祝）



■問い合わせ

旭川中央警察署
☎25・0110

ご応募ください

要約筆記者養成講座

北海道聴覚障がい者情報センターでは要約筆記者養成講座の受講者を募集しています。

■日時 ■8月29日～12月13日間で開催（全14日間）

■場所 ■道民活動センタービル（札幌市中央区北2条西7丁目）

■テキスト代など ■約4,800円

■申込期間 ■8月7日（金）まで

■問い合わせ・申込先

北海道聴覚障がい者情報センター

☎011・221・2695

広報

ぴっぷ

8月号は8月5日発行予定です

ぴっぷ七夕天国

今年のぴっぷ七夕天国は、新型コロナウイルス感染拡大防止のため中止します。
実行委員会事務局

7月の行事予定

- 1(木) 比布消防団夏季演習 **【中止】**
- 2(木) 遊湯ぴっぷ杯ペアパークゴルフ大会
8:30 グリーンパークぴっぷ
- 4(土) くるみ保育園運動会
町体育館 ※保護者のみに公開
- 5(日) 蘭留地区パークゴルフ大会 **【中止】**
- 6(月) 子どもプール運動会 **【中止】**
- 9(木) 健康づくりパークゴルフ大会
8:30 百年記念公園
- 12(日) 泥んこだらけのバレー大会 **【中止】**
- 13(月) 総合特定健康診査 ~ 17日
保健センター
- 18(土) 小・中学校合同地域公開参観日 **【中止】**
- 19(日) 東園振興会ふれあい交流会 **【中止】**
- 20(月) 第1回農業委員会総会
9:30 役場(議場)
- 25(土) 上川地区連合会P.G.ペア選手権大会 **【中止】**
- 26(日) 道路環境整備
8:00 町内一円
- らんる夏まつり **【中止】**
- 31(金) 小・中学校第1学期終業式
各学校

※変更になる場合がありますので、無線放送などにご留意ください。

愛称「道みんの日」
7月17日は
北海道みんなの日

1869年(明治2年)、北海道の名付け親とされる松浦武四郎が、明治政府に「北加伊道」という名称を提案した7月17日は、「北海道みんなの日」です。北海道のこれまでの歴史や文化、風土を見つめ直し、これからの北海道を考える日として、平成29年に制定されました。

この日をきっかけに、北海道の皆さんのには、北海道に愛着や誇りを持っていただき、

道外から訪れる方、本道にゆかりのある方に、北海道の魅力を発信する機会としていただければ幸いです。

■問い合わせ■

北海道環境生活部

☎011・204・5663

■国勢調査2020

■調査員を募集します

本年10月1日に全国一斉に実施される国勢調査の市街地を担当する調査員を募集しています。

■募集期間■ 7月10日(金)

まで

■要件■

- 町内に居住し、20歳以上で調査活動ができる健康な方
- 調査で知り得たことなど、秘密の保持ができる方
- 警察、選挙、税務事務に従事していない方

■統計調査員の仕事■

- 調査員事務説明会への出席
- 担当調査区の確認、調査票の説明・配布と回収

■問い合わせ・申込先■

役場総務企画課まちづくり推進室統計係

☎85・4802



サマージャンボ7億円

(1等5億円・前後賞各1億円合わせて)

サマージャンボミニ1,000万円

(1等1千万円)

この宝くじの収益金は市町村の明るく住みよいまちづくりに使われます。

7月14日(火)2種類同時発売! 発売期間 7/14(火)~8/14(金) 抽せん日 8/21(日)

公益財団法人北海道市町村振興協会 各1枚 300円

道民の皆様へ「新しい生活様式」の実践を



いまは、
きよりとって



手を洗おう



咳エチケット



換気をしよう



3つの「密」を
さげよう



テイクアウトや
デリバリーも



オンラインを
上手に使おう



新北海道スタイル

事業者の皆様へ「7つのポイント」への取り組みを



マスク着用・
手洗いを徹底します



健康管理を
徹底します



こまめに換気します



消毒・洗浄します



一定の距離を
とっています



お客さまへ咳エチケット・
手洗いをお願いします



取組を
お知らせします



新北海道スタイル

「新北海道スタイル」はじめよう。

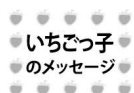

仲間にとよられたい

テーマ「夢 - わたしが大人になったとき -」

比布町立中央小学校

6年 名前 高畑 幸良

ヒーロー HERO みんなが ヒロイン HEROINE

※○内の数字は順位（敬称略）・町内関係者のみ

◆(株)上西新聞店主催手づくりマスクコンテスト

(5月29日・比布町)

- ① 修学旅行きつと行けるで賞 小菅生恭子
- ② (株)上西新聞店賞 遠藤春子
- ③ モコモコ賞 大熊美幸
- ④ B O S S賞 岡田里美
- ⑤ あれから40年賞 森田梨枝子
- ⑥ テープの達人賞 樋口琉一
- ⑦ 鬼滅の刃炭治郎賞 樋口リカ
- ⑧ 効果最大賞 瀬川貞子
- ⑨ アンパンマン大好き賞 中澤真美
- ⑩ 思い出大島賞 林由紀子
- ⑪ What's your name?賞 石川珠奈

上西新聞店さんの「日本てめくい」を活用したりパーシフルの手づくりマスクです！



(株)上西新聞店賞 遠藤春子さん

◆比布産商杯タカスコースゴルフ大会

(6月3日・鷹栖町)

- ① 上西豊②丸田和則③太田正二

このコーナーでは、スポーツだけでなく、文化活動などの幅広い話題を紹介しています。

また、掲載には、大会関係者や保護者などの同意を得て掲載させていただいています。情報提供の際には、掲載の有無もご確認ください。

なお、新聞などに掲載された情報をもとに掲載する場合もありますので、ご了承ください。

たくさんの方のご紹介したいと考えていますので、ご連絡をお待ちしています。

マイナンバーカードとマイナポイント

マイナンバーカードの受け取り

カードの交付を申請し、役場でカードを受け取る際には、本人確認のため、次のものをご持参ください。

1. 交付通知書（役場から送付している案内はがき）
2. マイナンバーの通知カード（紙製）
3. 本人確認書類



※本人確認書類とは

- ① 住民基本台帳カード（写真付きに限る）、運転免許証、運転経歴証明書（平成24年4月1日以降に交付されたもの）、旅券、身体障害者手帳、精神障害者保健福祉手帳、療育手帳、在留カード、特別永住者証明書、一時庇護許可書、仮滞在許可書のうち1点。
- ② 右記①をお持ちでない方

は、「氏名・生年月日」または「氏名・住所」が記載され、町長が適当と認めるものとして、健康保険被保険者証、介護保険被保険者証、医療受給者証、年金手帳、生活保護受給者証、児童扶養手当証書、特別児童扶養手当証書、預金通帳、社員証（氏名・生年月日もしくは氏名・住所が記載されたものに限る）、学生証（氏名・生年月日もしくは氏名・住所が記載されたものに限る）のうち2点。

4. 住民基本台帳カード（お持ちの方のみ）

マイナンバーカードの申請者本人が、病気、身体の障害などやむを得ない理由により、交付場所にお越しにならない場合は、事前に役場税務住民課戸籍年金係までお問い合わせください。

マイナポイントの申込開始

マイナポイントを予約済みの方（マイキードを設定された方）は、マイナポイントの申し込みサイトよりキャッシュレス決済サービスを選択のうえ、お申し込みください。

お得です！

マイナポイントとは

マイナンバーカードをお持ちの方が、マイナポイントの予約、申し込みを行い、選択したキャッシュレス決済サービスで2万円のチャージ（入金）または買い物でされた場合、1人あたり最大5,000円分のマイナポイントが付与されるものです。

付与されたマイナポイントは、選択したキャッシュレス決済サービスに対応しているお店で利用できます。

なお、マイナポイントが付与される期間は、令和2年9月から令和3年3月までの7か月間です。

【問い合わせ】

総合フリーダイヤル（無料）
☎0120-9510178

平日：9時30分～20時

土日祝：9時30分～17時30分

●マイナポイントについて

役場総務企画課情報管理係
☎85・4801

●カードの申請・受取場所

役場税務住民課戸籍年金係
☎85・4803



マイナンバーカードの申請方法はこちら

<https://www.kojinbango-card.go.jp/kofushinse/>

まちの話題や情報など、身近なニュースを広報係にお知らせください。



▼小・中学校の再開日、校門の前にヴォレアス北海道の古田主将が児童生徒ら一人ひとりに元氣よく笑顔で挨拶でお出迎えしました。

6.1 ヴォレアス北海道
古田主将がエール



▼中央小学校の先生方が全児童分(約200枚)の「手作りフェイスシールド」を学校にある物を使用して作製。温かい気持ちに感謝。

5.28 これで安心！手作りのフェイスシールド



▼新型コロナウイルスに負けないように、小学校やぴっぴ球場などの公共施設にお花を寄贈していただきました。大切に育てます。

6.17 12区の畠山さん
公共施設へお花を寄贈



▼くるみ保育園の園児らが2つのグループに分かれて町内各所を巡るシールラリーを実施。楽しい春の遠足にウキウキ気分の日。

6.11 シールラリーで楽しい春の遠足

感謝します！

町内在住の方がマスクを寄贈

●5月19日、三平サロンのサポーターや協力する町民の方が手作りしたマスク(約100枚)と絵ハガキが三平サロン利用者の皆さんへ手渡されました。



●5月28日、町民の方(匿名希望)から中央小学校に手作りのマスク(100枚)が寄贈されました。



●5月30日、町民の方(匿名希望)から児童クラブに手作りのマスク(120枚)が寄贈されました。



●6月19日、町民の方(匿名希望)から役場に使い捨てマスク(500枚)が寄贈されました。

比布商工会青年部が

小・中学校に対策用品を寄贈

6月4日(木)、比布商工会青年部(大熊啓二部長)が新型コロナウイルス感染症対策に役立ててほしいと小学校へペーパータオル(10箱)、中学校へ扇風機(3台)が寄贈されました。



きれいな花でいっぱい！

3地区の環境保全活動組織が花の植栽

6月20日から25日にかけて、3地区の環境保全活動組織による花の植栽が丁寧に行われました。



6月20日 北地区



6月22日 東地区



6月25日 中央地区

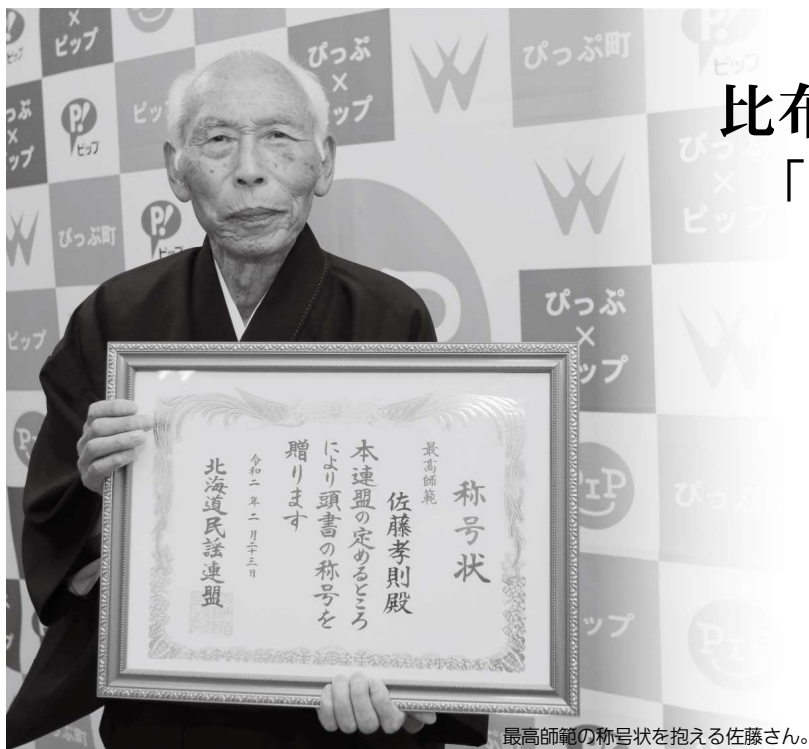

比布町初の 「民謡」最高師範



のりかず さん
佐藤 則一 さん

昭和10年(85歳)、比布町生まれ。幼少期、畑仕事をしていた祖父が口ずさむ唄を聞いていたのが民謡との出会い。今は自身の趣味としてだけでなく、指導者としても活動。

最高師範の称号状を抱える佐藤さん。

「いかに重みのある称号か、日々感じています」。そう語るのは1区の佐藤則一さん。佐藤さんは今年2月、北海道民謡連盟が認定する指導者の称号のうち、最高位にあたる「最高師範」の称号を授与されました。

民謡の師範に必要なのは、「唄」だけではありません。「三味線」に加え「尺八」の技能も求められるのです。最高師範には、その全てにおいて非常に高い技量が求められます。また、民謡界への貢献度も重要です。演奏会での伴奏経験など、様々な経験を重ねてきました。佐藤さんが初めて民謡の資格を取り始めてから、実に42年の歳月をかけたこの境地にたどり着きました。

自身は楽しんでやっているだけだと語る佐藤さん。「道」を楽しむ者なのです。だから「道楽者」なのです」と表現します。

しかし佐藤さんは歩みを止めません。「芸事は頂上のないう山に登るようなもの、現状にあぐらをかいてはいけません」という師匠の言葉を胸に、今日も後進の指導と自身の研鑽に励んでいます。

■比布町公式SNS■

町では、各種SNSで、町からのお知らせや、各種行事の様子などを発信しています。

カラー写真や動画など、広報紙では伝えきれない比布町の「魅力」を日々お届け。ぜひご覧ください。



LINE公式アカウント
町からのお知らせや、防災情報をお届け。



Twitter
日々の出来事から、防災情報まで色々発信中。



Facebook
町内の話題や、防災情報を随時お知らせ。



Facebook
(まちある記フォトニュース)
イベントや行事の様子をお届け。



Instagram
比布町の「映える」風景や町の様子を投稿。

広報びっぴ 7月号 No.742
2020(令和2)年7月1日

- 発行 比布町
- 編集 総務企画課まちづくり推進室広報係
〒078-0392
北海道上川郡比布町北町1丁目2番1号
☎0166-85-2111(代表)
0166-85-4801・4802(総務企画課直通)
- ホームページ
<http://www.town.pippu.hokkaido.jp>
- Eメール
ichigo@town.pippu.hokkaido.jp

■表紙のことば■

いよいよ比布町のいちご狩りが始まりました！今年はある幻の「ゆきララ」が食べられる農園もあります。新型コロナウイルスの影響で、なかなか外出ができませんでしたが、ようやく少しずつ、外に出られるようになってきた今、いちご狩りを楽しんでみませんか。

